TA JEUNESSE 289
www.tajeunesse.org
trimestriel gratuit

GAGNÉ ! ENFIN SEUL AVEC MA BIBLE

IL A FAIT KOH-LANTA !

P. 3

L'ÉCOLOGIE, UNE BONNE FOI POUR TOUTE

P. 33

DIEU PRÉSENT QUAND C'EST GRAVE OU LÉGER ?

« Je t'instruirai et te montrerai la voie que tu dois suivre ; je te conseillerai, j'aurai le regard sur toi. » — Psaume 32. 8

Par : Patrice Berger

Les derniers numéros de Ta Jeunesse avaient souvent une thématique commune, et celui-là pas vraiment. Les articles sont parfois légers alors que d'autres sont sérieux voire polémiques. Un peu à l'image de ce que tu peux vivre au quotidien. Tu te marres, puis quelques instants après, tu te prends la tête avec quelqu'un parce que vous n'êtes pas d'accord sur un sujet de société ou spirituel. Puis tu rentres à la maison et te retrouves en famille… Qui sait, dans ta chambre au calme, tu liras ta Bible ou *1 minute pour ta foi volume 2* ?

Toutes ces situations différentes te concernent et concernent Dieu. Il est tout aussi présent quand c'est léger, sérieux, polémique, privé ou public. Il aimerait que tu puisses vivre chaque séquence différente avec son empreinte, son inspiration.
Les pages qui suivent te serviront, je l'espère, à saisir l'intention de Dieu pour toi.

Patrice

ÇA VIENT JUSTE DE SORTIR !

Notre collègue Michel Castagno a concocté un livre hyper utile pour l'encadrement des jeunes dans l'église ou dans les camps ; pour débuter sur des bonnes bases ou pour encadrer une équipe, c'est vraiment l'ouvrage qu'il te faut. Le manuel est plein de ressources concrètes.

GUIDE DU RESPONSABLE JEUNESSE
Michel Castagno, Éditions Clé,
disponible sur **maisonbible.net**

HERVÉ À KOH-LANTA ?

©A.Issock/ALP/TF1

©A. Issock/ALP/TF1/Starface

Par : Jean-Philippe Gueutal et Marie-Julie Commere

Fin de semaine bien méritée. Je glande passivement devant la télé où Koh-Lanta s'impose. Quand tout à coup me voilà sorti de ma torpeur ! Ai-je bien entendu cette voix familière ? Et cet accent franc-comtois improbable ! Pas de doute en regardant de plus près c'est bien « l'Hervé » comme on dit chez nous. Mais que fait-il donc dans Koh-Lanta ? Habituellement c'est dans le cadre des églises du CNEF[1] de Montbéliard que je le rencontre. Sa présence me titille un peu, d'où l'idée de lui poser deux, trois questions. Finalement, c'est Radio-Oméga[2] (Radio chrétienne) qui se charge de l'interrogatoire radiophonique.

Candidat malheureux ou heureux ?

Jean-Philippe (Radio-Oméga) : Bonjour Hervé ! Alors j'allais dire malheureux candidat (éliminé à mi-parcours) mais on va voir si le terme est bien choisi. On entend parfois que ce n'est qu'un jeu mais en réalité on voit bien que l'implication des candidats est plus importante ! Finalement, c'est le jeu qui reste ou le rapport aux autres ?

Hervé (Koh-Lanta les armes secrètes) : C'est un peu des deux. Le jeu parce qu'on garde les souvenirs de ce qui s'est passé. On garde que les bons souvenirs en fait. On en arrive assez bien à évacuer les moments difficiles ou les moments qui ne nous ont pas plu. Donc en général on garde quand même assez le positif du jeu. En même temps, on garde aussi un rapport ou un contact avec les autres aventuriers. Y'a quelque chose qui fait que dans la difficulté ou dans les déceptions on lie parfois des amitiés.

Dans la difficulté ou dans les déceptions on lie parfois des amitiés

Une fois le flambeau éteint

J.-P. : C'est comment l'ambiance après le jeu lorsqu'on a été éliminé et qu'on retrouve des candidats ? C'est plutôt sympa ou c'est plutôt tendu ?

H. : Bizarrement je pensais que ça serait une ambiance tendue. A l'inverse en fait, ça a été une ambiance plutôt sympathique, agréable. Alors au début on n'a pas envie d'accueillir les candidats sortants parce qu'on s'habitue à être en petit comité. Dès qu'il y a un nouvel arrivant, les premiers temps sont difficiles, mais après on s'y fait, et dans l'ensemble ça se passe plutôt bien. A partir du moment où on est un peu plus nombreux, les rapports sont plus difficiles.

Nouvelle vie sur les réseaux sociaux

J.-P. : On vient de parler de la fin du jeu, mais il y a encore l'après jeu ! Aujourd'hui vous êtes très présent sur les réseaux sociaux, vous avez quasiment 13 000 abonnés sur Instagram. Est-ce que Koh-Lanta a changé quelque chose dans votre rapport aux réseaux sociaux ?

H. : Mon rapport avec les réseaux a changé, oui, puisque je n'étais pas Réseaux Sociaux du tout ! Par la force des choses je m'y suis mis ! J'ai une chance d'avoir un ami dont c'est un peu le travail. Il m'aide beaucoup. Sinon je pense que j'en aurais pas le temps, et pas l'envie. Je limite quand même mes interventions à des moments qui me semblent importants, des moments que j'ai envie de dévoiler.

Je m'amuse à faire beaucoup de photos, d'autographes.

Les gens sont particulièrement sympas

La notoriété

J.-P. : Est-ce que l'aventure Koh-Lanta a changé quelque chose dans votre rapport aux gens ?

H. : J'ai des demandes d'un peu partout et de n'importe quoi. Alors je trie, en fonction de ce qui correspond à mes valeurs, ce qui me semble important de laisser paraître en lien avec ma visibilité. Ces temps-ci, je m'amuse à faire beaucoup de photos, d'autographes. Les gens sont particulièrement sympas. Pour moi ce sont de bons moments.

Les sollicitations

J.-P. : Vous faites partie des personnes qui ont quitté l'émission avec une certaine popularité. Des sociétés ou des organismes vous ont-ils approché dans le but d'utiliser votre image, ou l'image que vous avez renvoyée lors du jeu ?

H. : On m'a sous-entendu une publicité pour des paris sportifs, que j'ai refusée. Je dis à mes enfants tous les jours qu'il faut travailler pour gagner de l'argent, et pas pour faire une pub pour des paris sportifs. Ça ne fait pas partie de mes valeurs. J'ai été contacté par une société qui fabrique des sacs à dos. On va développer ensemble un sac à dos pour le VTT qui est ma passion. J'ai aussi été contacté par l'armée française.

C'est pour soutenir une cagnotte pour des blessés de guerre

Les épreuves comme à Koh-Lanta continuent

J.-P. : L'armée française ? Et ça, ça correspond à vos valeurs ?

H. : Oui bien sûr ! Je pense que c'est rare que l'armée vienne vous chercher pour vous dire que le comportement que vous avez eu dans l'émission correspond à leurs valeurs. Et qu'elle aimerait vous faire

©A. Issock/ALP/TF1/Starface

[1] CNEF: Conseil national des évangéliques de France [2] Radio-Oméga 90.9 Montbéliard Belfort - L'essentiel de la vie - Radio chrétienne qui émet 24h/24 sur Belfort Delle Héricourt Montbéliard

©ALP/TF1/Starface

participer à ce qui vous a le plus plu dans le jeu, c'est-à-dire le parcours du combattant. Je vais donc faire le parcours du combattant avec les militaires. Ils vont consacrer une après-midi à m'entraîner et à faire des chronos avec moi. Je trouve ça super intéressant ! Et en même temps c'est pour soutenir une cagnotte pour des blessés de guerre. Je me donne donc à fond dans ce projet-là.

La difficulté n'a rien changé

J.-P. : On dit souvent que Koh-Lanta est une véritable aventure. On parle du dépassement de soi comme une nécessité. Est-ce que ça a été votre vécu ?

H. : Alors justement, j'ai participé à Koh-Lanta pour ce dépassement de soi, pour me connaître plus profondément. Mais en fait, ça ne m'a pas révélé grand-chose de plus sur moi, car j'ai toujours su de quoi j'étais capable. Du coup cette expérience est vraiment venue prouver tout ça. Un peu comme une authentification de ce que j'étais finalement. Donc non, je n'ai pas été comme transformé du tout au tout. Koh-Lanta ne m'a pas donné envie de voir les choses autrement. Mais cette expérience m'a encouragé à continuer sur la voie qui était déjà la mienne.

J.-P. : En fait, ça vous a plutôt apporté des confirmations ?

H. : Exactement !

La même foi en toute circonstance

J.-P. : Quand on vous suit bien on comprend que vous ne cachez pas votre foi chrétienne, est-ce que c'est quelque chose qui vous porte ?

H. : Oui je suis chrétien. Je ne sais pas si ma foi m'a aidé. Mais j'avais peut-être envie de prouver que ce n'est pas parce qu'on croit en Dieu qu'on ne peut pas participer à ce genre d'émission télévisée, ce genre de jeu stratégique où l'on construit des alliances. Pour moi c'est faisable tant qu'on reste dans des actions louables, et qu'on s'impose certaines limites. Je me refuse à tomber dans certains vices. Est-ce le fait d'être chrétien ? Je n'en suis pas sûr. En tout cas, je suis en chemin ! Après, naturellement, on n'est pas tous faits pareil ! Certains tomberont plus facilement dans des pièges alors que d'autres éviteront ces dangers plus naturellement… On est tous différents…

La question de l'existence de Dieu revenait vraiment très souvent

La même question pour tout le monde

J.-P. : On parlait tout à l'heure de dépassement de soi, est-ce que votre foi a changé ou grandi durant cette aventure ?

H. : Non je ne pense pas. Je crois qu'elle est restée la même et d'ailleurs j'ai pu m'apercevoir qu'on a tous cette question existentielle au fond de nous. En discutant avec les camarades de l'émission j'ai pu constater que la question de l'existence de Dieu revenait vraiment très souvent. De manière voulue ou non d'ailleurs ! Car c'est clair que quand on est tout seul, sur une île, c'est normal que la question de notre existence (et de l'existence de Dieu) revienne de manière quasi systématique..

Je n'ai pas envie de nourrir ma rancune

Combattre la rancune

J.-P. : Alors certes, vous parlez de vos camarades, mais certains candidats ne vous ont pas épargné, que ce soit pour des raisons stratégiques ou des raisons de feeling. Est-ce qu'aujourd'hui vous leur en voulez ?

H. : Pour certains oui, pour d'autres non… C'est difficile de répondre tout à fait à la question. Est-ce que le temps effacera certaines rancunes ? Peut-être, peut-être pas… J'ai jamais vraiment été quelqu'un de rancunier mais suite à l'émission je me suis aperçu que j'avais quand même de la rancune envers certaines personnes. Je ne sais pas si le temps la fera disparaître mais pour l'instant je n'ai pas envie de la nourrir, c'est tout.

Ne joue pas avec ta personnalité

J.-P. : Il y a des gens qui vont écouter ou lire cette interview spécialement parce que l'on parle de Koh-Lanta, avez-vous des conseils à donner à des auditeurs/lecteurs qui aimeraient participer à cette émission ?

H. : Oui ! Je dirais que pour participer à l'émission il faut d'abord bien se connaître ! En fait, c'est super important de rester soi-même tout le temps. Je pense qu'il ne faut pas mentir sur son identité, sur qui on est vraiment. Mon conseil serait de vraiment jouer franc-jeu dès le départ, c'est-à-dire depuis les sélections jusqu'à ce qu'on arrive dans le jeu en lui-même. Parce que ce serait vraiment dommage de mentir et de ne finalement pas trouver sa place au moment du jeu.

C'est super important de rester soi-même tout le temps

Mon sac est déjà prêt

J.-P. : Si la production vous rappelle pour une autre édition du jeu, vous y retourneriez ?

H. : Attendez, laissez-moi y réfléchir deux secondes (rires)… Oui bien sûr !

Évidemment, la réponse est oui ! J'y retournerais. Pour une raison toute simple : au fond de moi je pense être sorti du jeu trop tôt à mon goût ! Alors bien sûr, j'ai ressenti beaucoup de soutien, beaucoup de bons retours et jamais de critiques (tant mieux pour moi) ! Mais j'ai quand même le sentiment de n'avoir effectué que la moitié du parcours. Donc concrètement, j'aurais l'autre moitié du parcours à effectuer ! J'aurais vraiment voulu participer aux épreuves individuelles dans lesquelles j'aurais pu me démarquer. Si on m'appelle, c'est vraiment une des raisons pour lesquelles je répondrais positivement sans hésiter. Oui, finalement le rêve c'est toujours d'aller plus loin ! Le plus loin possible !

©ALP/TF1/Starface

RENCONTRER DIEU AVEC LE NOUVEL ALBUM DE PSALMODIE

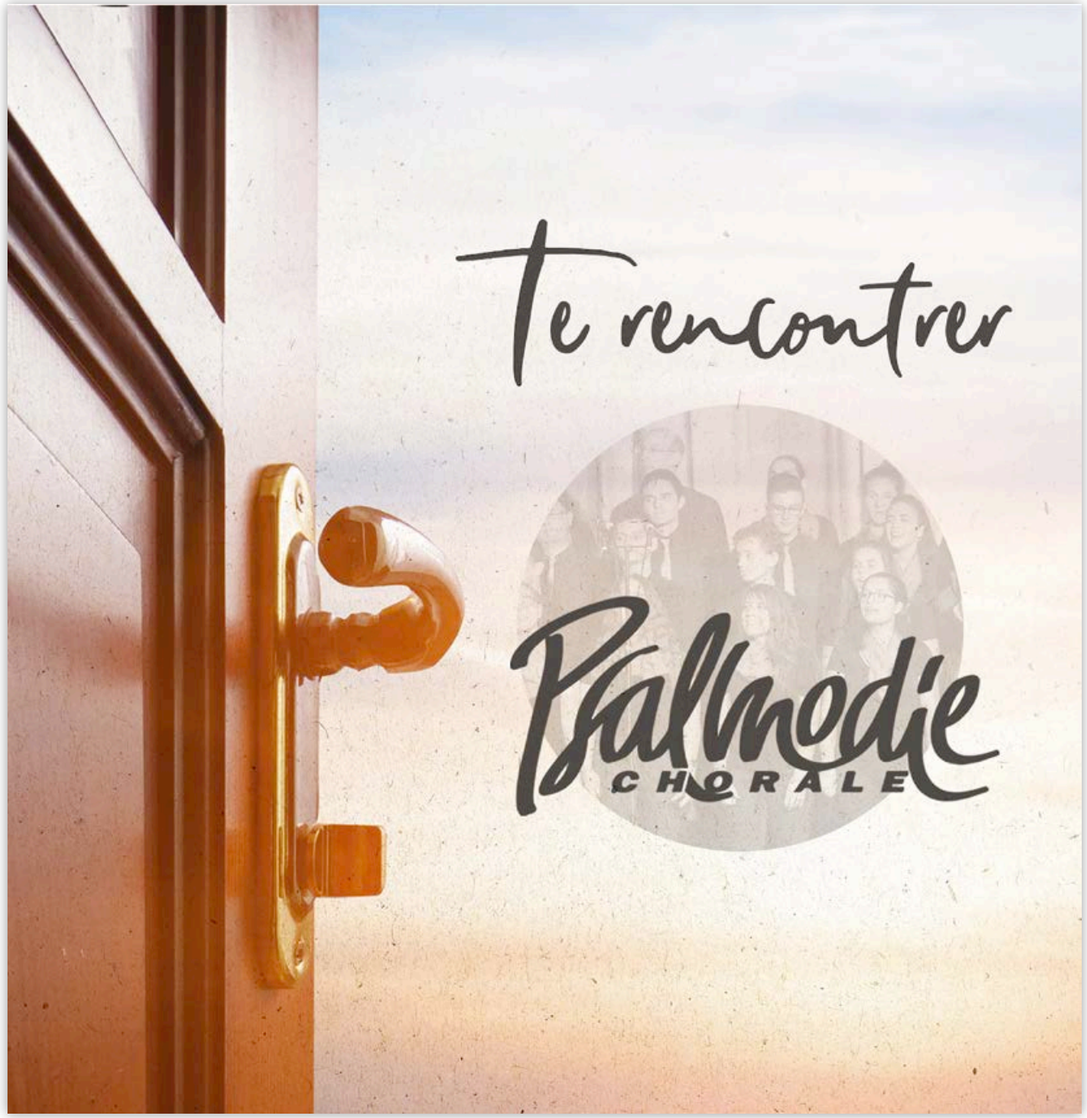

Interview d'Ysabeau Wenger par Marie-Eve Doriath

YSABEAU WENGER

« Psalmodie est composée d'une cinquantaine de choristes de 15 à 25 ans pour la plupart. Les harmonies du chœur sont riches, les arrangements magnifiques, et tu découvriras des paroles profondes, ancrées dans la Bible. Les musiciens sont issus de la chorale, entourés de professionnels sur l'album. Le tout est de très bonne qualité ! »

Quoi de neuf sur l'album 2021 ?

La chorale existe depuis 1985, et sort cette année son 6ème album, ***Te rencontrer***. Tu y découvriras des reprises de chants connus : *Oui je crois*, *Vase d'argile* ou encore *Jour du jugement*, traduit de l'anglais. C'est un chant central sur cet album. Ysabeau, choriste et membre de la commission artistique, nous en parle :
« Nous aimons beaucoup ce chant car il parle de l'essentiel. On est pécheurs, on va se retrouver devant Dieu, toute la création va trembler quand Jésus va revenir. Face à cette réalité et à ce que Jésus a fait pour moi sur la croix, quel est mon choix ? Vais-je accepter l'offre de salut de Jésus ? ».

D'autres sont des compositions originales, comme *Bien compter nos jours* qui est très sympa rythmiquement et vocalement.

Cet album est là pour « montrer aux gens qu'ils peuvent rencontrer Jésus, et que Jésus vient à leur rencontre ». Ysabeau précise qu'il y a un fil rouge dans la conception de l'album : « on commence par rencontrer Dieu, puis on parle de ce qu'il a fait, et on termine avec des chants de louange. Je pense que les chants peuvent toucher différentes personnes en fonction de leur cheminement avec Dieu. »

ALBUM *TE RENCONTRER*,
Chorale Psalmodie, disponible sur maisonbible.net et sam-music.com

Psalmodie, c'est plus qu'une expérience musicale !

« Le chef nous recentre sur les paroles. Nous avons des méditations en début de répétition, et des temps de prière en petits groupes », nous confie Ysabeau. Cette discipline a pour but de créer un climat spirituel favorable pour que les auditeurs soient touchés en plein cœur.

Les tournées et les concerts étant en stand-by depuis mars 2020, Psalmodie met l'accent sur les clips vidéos et les réseaux sociaux. Abonne-toi sur YouTube, Instagram et Facebook. Et n'hésite pas : tu peux demander les partitions à **info@psalmodie.ch** pour proposer ces chants à plusieurs voix en église !

Cet album est là pour montrer aux gens qu'ils peuvent rencontrer Jésus, et que Jésus vient à leur rencontre.

1 MINUTE POUR TA FOI
VOLUME 2

Par : Jean-Yves Leguehennec - Illustrations : Arno Körper

Aller à l'essentiel

Tantôt nous voulons creuser un sujet en profondeur avec notre équipement de spéléo, et pour cela, nous sommes bien servis avec les magazines *Ta Jeunesse*. Mais tantôt aussi nous voulons capter rapidement ce qu'il en est ! C'est pourquoi ***1 minute pour ta foi volume 2*** – *en 80 mots-clés* tombe à merveille pour y dégoter des articles hyper courts : 1 minute pour lire un article !

Pas de gros mots, que des expressions clairement expliquées… et sans tabou aucun

Allégresse, Géhenne, Cyberporno, Estime de soi, Illuminati, Écologie, Pierre d'achoppement, Sextos, Tatouages : bien sûr, je parie que tu connais ces mots et même que tu les utilises couramment ! Mais les comprends-tu vraiment ? Et sais-tu les expliquer clairement à tes potes en quelques phrases succinctes !

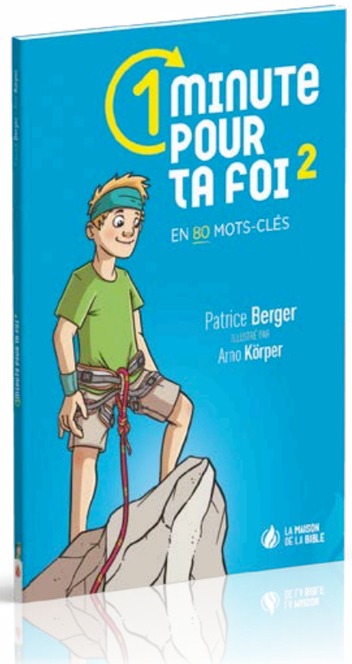

1 MINUTE POUR TA FOI *VOLUME 2*
Patrice Berger, Arno Körper
Éditions La Maison de la Bible,
disponible sur **maisonbible.net**

Avec ***1 minute pour ta foi 2***, non seulement tu vas aller à l'essentiel avec ces différents articles, mais tu pourras même y trouver une référence biblique adéquate.

Si tu connais le premier opus, tu y trouveras des domaines aussi pertinents (que personne n'ose aborder) et, à nouveau, de fort belles illustrations.

Défi trop facile à relever

Commencer ou finir la journée en lisant un article : voici le défi que je te lance… et je suis certain que tu te régaleras à le relever !

"Plein de nouveaux sujets, très actuels, en rapport avec notre vie quotidienne et ce que représente la foi en Jésus Christ. Les articles sont très courts et invitent à une réflexion sérieuse en quelques mots déjà surlignés au fil du texte.

Les illustrations sont agréables et invitent à réfléchir sur le thème de chaque article, souvent avec humour. **Un petit livre accessible, pratique et encourageant,** à lire et dans la droite ligne du journal *Ta Jeunesse*. Pour que chacun prenne « 1 minute » de temps en temps, afin de réfléchir à une façon importante de mieux vivre… avec Dieu."

Fred Bican, *pasteur*

CYBER PORNO TU EN REDEMANDES SANS MÊME T'EN RENDRE COMPTE, TU DEVIENS ACCRO. RÉSULTAT : TA VISION DE LA SEXUALITÉ DEVIENT PATHOLOGIQUE ET MARQUE TES PENSÉES POUR LONGTEMPS.

ESTIME DE SOI SON REGARD SUR TOI EST EXCEPTIONNEL. TU ES UNE MERVEILLE, LE CHEF-D'ŒUVRE DE TOUT CE QU'IL A CRÉÉ, UN JOYAU UNIQUE.

"Ce livre est riche dans la diversité des sujets traités, il a toujours une approche directe, ne tournant pas autour du pot.

Il est tout entier une incitation à réfléchir sur l'authenticité de ma foi et la qualité de ma relation avec Dieu. Il est utile pour encourager, il sait déranger et surtout orienter en se fondant sur ce que Dieu dit dans la Bible.

Il est une **aide précieuse pour prendre de la hauteur sur les pièges de la vie**, les pièges de notre époque. Il aide à les anticiper à la « façon proverbes », à prévenir du danger, apportant toujours l'espoir en Christ, le libérateur dont chacun à besoin."

Jean-Luc Gross, *leader jeunesse*

"Des pages aérées par des dessins optimistes et variés, des titres accrocheurs et un brin provocateur : ***C'est l'enfer, si on va tous au paradis !*** ou encore ***Souris coincée dans la tapette…*** La souris, c'est toi !

La variété des thèmes n'en fait pas mon livre de chevet, mais plutôt un livre qui traînera au salon, dans la cuisine ou sur un petit bureau, me permettant de lire une page ou deux, et grâce aux QRcode, approfondir certains sujets très actuels. Un livre qui nous rappelle que ***Dieu a laissé sa carte de visite***. Une occasion de se laisser interpeller par un Dieu ni silencieux, ni lointain. Prends donc une minute pour ta foi ! ou deux…"

Paul Yersin, *président d'union d'églises*

SABORDÉ PAR MES INQUIÉTUDES ET SI NOUS NOUS EN REMETTIONS VRAIMENT À CELUI DONT LES CAPACITÉS SONT INIMAGINABLES?

LE DISCIPLE EST CONTAGIEUX PAR SA VIE TRANSFORMÉE IL RAYONNE AUTOUR DE LUI.

"Très attrayant, bien illustré et donne envie de lire ! C'est **court** et **dynamique**, plutôt pour un public jeune et curieux."

Daniel Eicher, *leader jeunesse*

LA MAISON DE LA BIBLE

L'INDIFFÉRENCE, SI GRAVE QUE ÇA ?

Par : Mélody Louzy-Mouhot — Illustration : Céline Licciardi

« Or, qui sait faire le bien et ne le fait pas se rend coupable d'un péché. » Jacques 4.17

L'observateur dans le collimateur

On pense souvent que le péché c'est faire le mal, mais ça va plus loin que ça. La Bible nous dit que le péché, c'est aussi le bien qu'on pourrait faire et qu'on ne fait pas.

Ni pour ni contre, bien au contraire

J'ai discuté avec mes ados après l'assassinat de George Floyd. Nous avons parlé de ce qui s'est passé, puis de la réaction des gens. Nous avons pu remarquer trois catégories de personnes : celles qui sont d'accord, celles qui réagissent et celles qui ne font rien.

Sortir les mains des poches

Souvent, on se dit que ne rien faire, ce n'est ni bien, ni mal, mais en fait, ne pas choisir est déjà un choix. Alors, quand on se demande si l'indifférence c'est grave… eh bien, oui ! Dans ce journal, il y a plein d'idées d'actes que tu pourrais faire pour vivre ta foi concrètement aujourd'hui. Ce sont plein d'idées pour faire quelque chose plutôt que rien. Tu peux faire la différence.

La goutte d'eau qui fait déborder le vase de la bienveillance

Au premier siècle avant Jésus-Christ, le poète latin Lucrèce a écrit : « La goutte d'eau fait un trou dans la pierre non par sa force ou sa violence, mais par sa persévérance en tombant souvent ».

Tu te sens peut-être comme une petite goutte qui ne peut pas changer le monde. Pourtant, une goutte d'eau est capable de faire un trou dans une pierre comme l'a dit Lucrèce. Tout le bien que tu peux faire, fais-le sans hésitation et sans attendre.

À force d'agir, tu verras les choses changer et tu pourras en être fier(e) ! Au boulot contre l'indifférence ! Tu peux changer le monde, qu'est-ce que tu attends ?

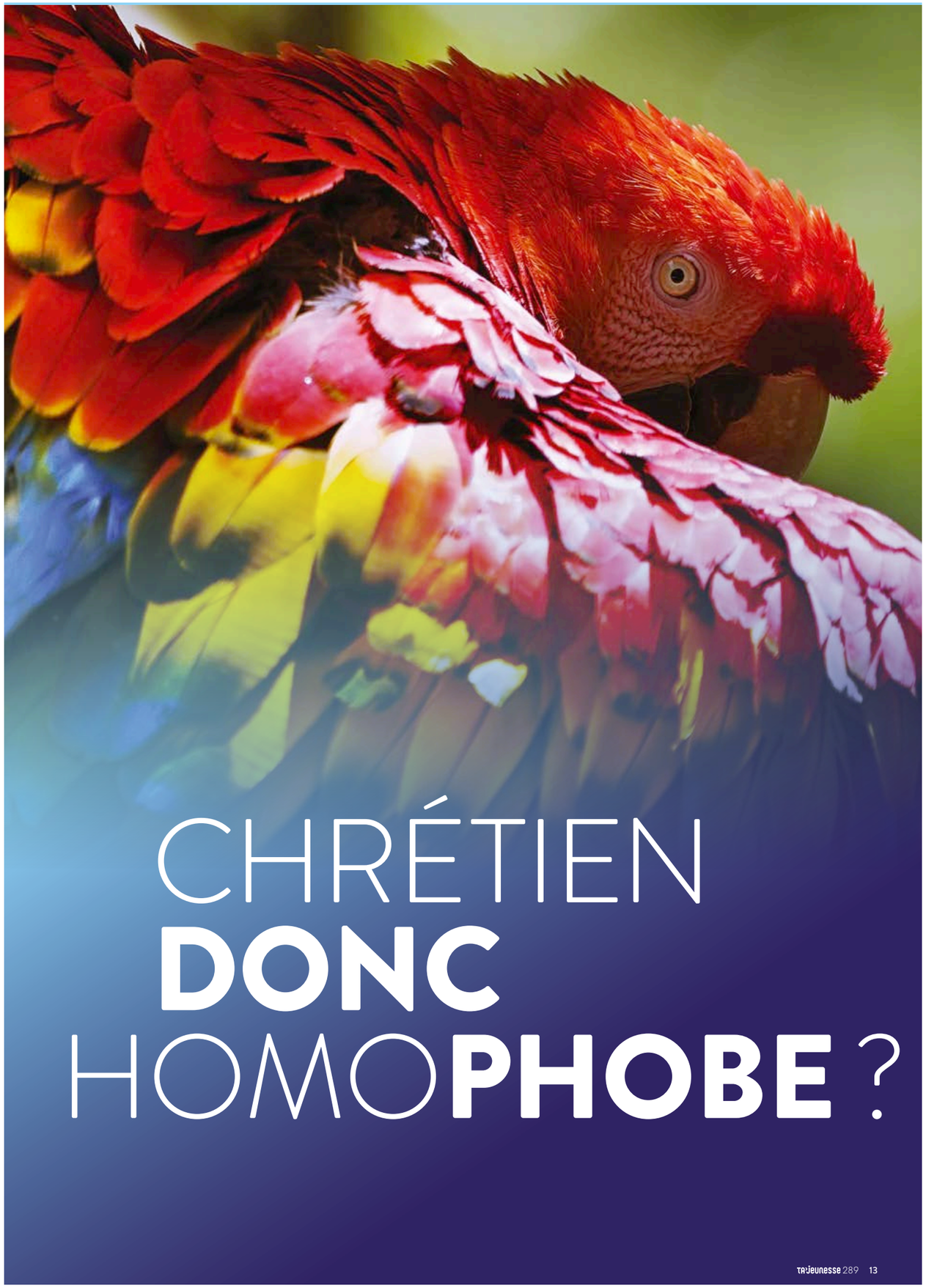

CHRÉTIEN DONC HOMOPHOBE ?

Face à cette question, la réponse immédiate venant à l'esprit de tout chrétien sera : Non ! Le message central de la Bible est un message d'amour, celui de Dieu pour sa créature.

Malheureusement, il faut que nous admettions que fréquemment l'accueil des chrétiens et leurs préjugés pour les personnes attirées ou pratiquant l'homosexualité n'ont pas toujours été conformes à l'exemple d'amour que Dieu nous a témoigné. Pour cela nous devons demander pardon et réfléchir à notre accueil. C'est sous cet angle de réflexion que le sujet de l'homophobie, cette « peur » ou cette « intolérance » vis-à-vis des personnes attirées ou pratiquant l'homosexualité est abordé.

La Bible est-elle contre l'homosexualité ?

La Bible délimite un cadre à la sexualité.
Au commencement, Dieu a créé l'être humain à son image, homme et femme. Il a voulu qu'ils soient différenciés. Dieu a ainsi donné la femme à l'homme pour être son « vis-à-vis ». Il a prévu qu'une relation naisse entre deux êtres différents. Dieu a voulu quelque chose de beau : que l'homme et la femme puissent entrer en relation, s'unir et transmettre la vie. C'est ainsi qu'est née une alliance (le mariage) entre un homme et une femme. Et cette alliance dépasse l'être humain, puisqu'elle est utilisée pour illustrer les relations entre Dieu et son peuple, puis entre Jésus-Christ et l'Eglise.
La Bible met ainsi l'accent sur le cadre imaginé et voulu par Dieu, celui de l'union pérenne entre un homme et une femme. Cela signifie que le divorce, la tromperie, le libertinage, l'idolâtrie et l'homosexualité ne correspondent pas au cadre biblique.
À la Chute et après, les humains ont voulu s'affranchir de ce cadre. Ils ont choisi d'en fabriquer un à leur image, indépendamment de tout ce que Dieu avait décrété comme « bon ». C'est l'entrée en jeu du « péché » ! Dieu a laissé faire l'Humanité, tout en préparant un plan de salut pour elle en la personne de Jésus-Christ, venu la réconcilier avec Lui et lui permettre de vivre selon son intention initiale.

Si nous revenons au sujet de l'homosexualité, existe-t-il des textes s'opposant à la pratique homosexuelle ? Oui, il y en a, par exemple, tel que celui-ci, particulièrement direct :
Romains chapitre 1, versets 26-28
Dieu les (les humains) a livrés à des passions déshonorantes : leurs femmes ont remplacé les rapports sexuels naturels par des relations contre nature ; de même, les hommes ont abandonné les rapports naturels avec la femme et se sont enflammés dans leurs désirs les uns pour les autres ; ils ont commis homme avec homme des actes scandaleux et ont reçu en eux-mêmes le salaire que méritait leur égarement. Comme ils n'ont pas jugé bon de connaître Dieu, Dieu les a livrés à leur intelligence déréglée, de sorte qu'ils commettent des actes indignes.
Ce texte, et d'autres encore, est clairement contre la pratique homosexuelle. Celle-ci est même qualifiée de « contre-nature ». C'est-à-dire : contraire au cadre originel voulu par Dieu.

L'homosexualité, le pire des péchés ?

En lisant un texte comme celui ci-dessus, il est facile de comprendre toute la révolte que cela peut engendrer. La Bible s'oppose à de multiples reprises à la pratique homosexuelle (exemple dans l'Ancien Testament : Lévitique 18.22 ; 20.13).
Cependant, si certains chrétiens font une fixation sur ce sujet, nous pouvons rappeler que beaucoup d'autres pratiques sont dénoncées dans la Bible : la perversité, le commerce de vies humaines, le mensonge, ne pas tenir sa parole, l'adultère, le vol, l'ivrognerie, l'avarice, l'escroquerie, la calomnie et bien d'autres aspects le sont aussi. La pratique de l'homosexualité est une conséquence parmi d'autres du choix d'une Humanité qui a voulu vivre en indépendance ou même en opposition à Dieu.
Nous en sommes tous les héritiers.
Nous avons tous cette tendance à vouloir créer notre propre cadre et rejeter le *« bon »*.
Nous avons tous tendance à vouloir mettre un autre « Dieu » au milieu de nos vies.

Continuons la lecture de le lettre aux **Romains, Chapitre 1, versets 29-31 :**
Ils sont remplis de toute sorte d'injustice, de méchanceté, de soif de posséder et de mal. Leur être est plein d'envie, de meurtres, de querelles, de ruses, de fraudes et de perversité. Rapporteurs, ils sont aussi médisants, ennemis de Dieu, arrogants, orgueilleux, vantards, ingénieux pour faire le mal, rebelles à leurs parents. Dépourvus d'intelligence, de loyauté, d'affection, ils sont sans pitié. Et bien qu'ils connaissent le verdict de Dieu déclarant dignes de mort les auteurs de tels actes, non seulement ils les commettent, mais encore ils approuvent ceux qui agissent de même.

Cette liste comporte de nombreux points auxquels nous pourrions nous identifier, n'est-ce pas ? Et tous ces comportements tombent sous le coup du même verdict : *« dignes de mort »*. Cela relativise les fixations sur tel ou tel comportement. Et dans tous les cas seule l'œuvre de Christ permet que nous échappions à ce verdict (Romains 3.23-24). Aujourd'hui encore nous ne sommes évidemment pas parfaits (Jacques 3.2). Mais chaque jour est une occasion à redonner un peu plus sa place à Dieu dans le « cadre » de nos vies. En particulier, nous pouvons connaître des chrétiens attirés par les personnes du même sexe. Et pour eux la manière d'honorer Dieu passera par une vie de célibat. C'est remarquable.

Le chrétien est-il intolérant ?

Si nous pouvons dire que le cadre biblique prescrit uniquement l'hétérosexualité, alors l'homosexualité ne peut pas être une alternative de vie envisageable. Mais c'est dans ce monde que le chrétien, lui, est appelé à aimer Dieu et à aimer son prochain comme lui-même (Matthieu 22.36-40). Nous pourrions donc résumer en disant :
Le croyant n'adhère pas à l'homosexualité car il aime Dieu, mais ne s'éloigne pas pour autant d'une personne pratiquant l'homosexualité car il aime son prochain.

Cela fait-il des chrétiens des intolérants ? Certainement pas si on s'en réfère à la définition

du mot tolérance : « Attitude de quelqu'un qui admet chez les autres des manières de penser et de vivre différentes des siennes propres » (Larousse).
La tolérance n'est donc pas à confondre avec l'indifférence qui peut se formuler :
« Faites ce que vous voulez, cela ne me regarde pas et je n'ai pas mon mot à dire ».
La tolérance c'est :
« Je ne suis pas d'accord avec toi, mais nous pouvons en discuter ».
Alors ne peut-on pas dire que sous cet aspect, Dieu est le plus grand tolérant ? Il dit par la Bible :
« Tous ont péché et sont privés de la gloire de Dieu … » (Romains 3.23).
Nous sommes donc tous concernés, y compris les chrétiens. Pourtant nous sommes encore là aujourd'hui parce que Dieu est non seulement tolérant mais aussi patient et rempli d'amour car Il dit par la Bible :
« … et ils sont gratuitement déclarés justes par sa grâce, par le moyen de la libération qui se trouve en Jésus-Christ. » (Romains 3.24)
Ce message s'adresse à tout le monde. Les chrétiens doivent s'en souvenir et ceux qui ne croient pas peuvent encore accepter l'offre de Dieu : Il gracie des pécheurs par le sacrifice de son Fils, c'est un cadeau immérité. (Romains 5.8)

Et Jésus dans tout cela ?

« Dieu n'a pas envoyé son Fils dans le monde pour juger le monde, mais pour que le monde soit sauvé par lui. » (Jean 3.17).
Jésus a passé le plus clair de son temps à fréquenter, non pas des « hommes parfaits », mais des personnes marquées par le péché. Ce fut d'ailleurs un de ses chefs d'accusation. Lui-même a dit :
« Ce ne sont pas les gens en bonne santé qui ont besoin de médecin, mais les malades. Je ne suis pas venu appeler des justes, mais des pécheurs, à changer d'attitude. » (Luc 5.32)

Jésus ne « jetait pas la pierre » :
Dans le passage de Jean 8.1-11, on amène devant Jésus une femme prise en flagrant délit d'adultère. Ce qui, selon la Loi, devait être puni de mort par lapidation (pour les deux protagonistes, on peut se demander pourquoi seule la femme est amenée à Jésus…). Les chefs religieux demandent à Jésus ce qu'il faut faire. Il leur répond :
« Que celui d'entre vous qui est sans péché jette le premier la pierre contre elle. »
Malgré tout honnêtes avec eux-mêmes, ils se sont retirés un à un. Il ne restait plus que Jésus et la femme, et plus personne pour la condamner. Jésus lui dit alors :
« Moi non plus, je ne te condamne pas ; vas-y et désormais ne pèche plus. »
Jésus était le seul qui aurait eu le droit de lui jeter la pierre car il était sans péché. Cette femme était coupable. Mais Jésus ne l'a pas mise à mort. Il l'a relevée au lieu de lui jeter la pierre. Il visait quelque chose de plus grand pour elle comme pour chacun : croire en lui pour obtenir le salut et la libération du péché. Cette offre magnifique s'adresse à tous les pécheurs qui se confient en lui, n'importe qui, y compris celui qui pratique l'homosexualité.

Alors ?

Le chrétien est-il homophobe ? Non, il ne devrait pas l'être ! Il devrait plutôt être « peccatophobe » (la peur du péché).
Il ne cautionne pas l'homosexualité car il aime Dieu mais il doit accueillir l'homosexuel car il aime son prochain.
Il le fait aussi parce qu'il a bien conscience que même sauvé par Christ, il reste un pécheur gracié. Et donc, il pèche parfois, même s'il est transformé progressivement à la ressemblance de Jésus-Christ.
Si le chrétien a accepté le pardon de Dieu en Christ c'est qu'il a été touché par l'accueil, la main tendue de Jésus.
A lui d'en faire autant, dans le même esprit que Christ.

La grâce et la vérité sont venues à travers Jésus-Christ.
(Jean 1. 17)

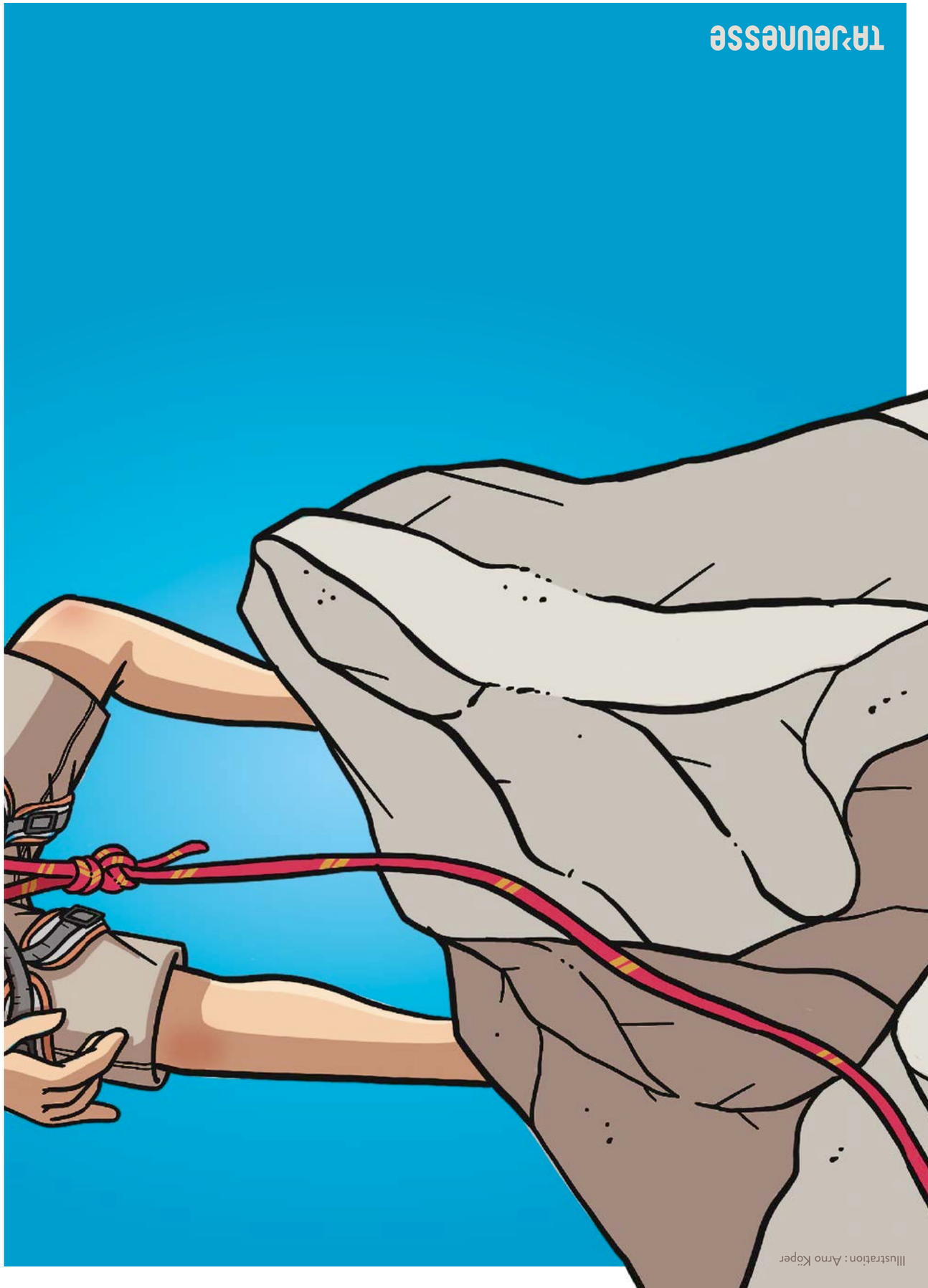

Illustration : Arno Köper

RECOMMANDE TON SORT À L'ÉTERNEL, METS TA CONFIANCE EN LUI, ET IL AGIRA.

— PSAUME 37.5

TAJEUNESSE

L'ÉTERNEL GARDERA TON DÉPART ET TON ARRIVÉE DÈS MAINTENANT ET POUR TOUJOURS.

— PSAUME 121.8

Illustration : Simon Hueber

— Ben moi, j'en ai profité pour prier :
"Dans ma détresse j'ai fait appel à l'Eternel, et il m'a répondu.
Du milieu du séjour des morts j'ai appelé au secours,
et tu as entendu ma voix..."

Jonas chapitre 2, verset 3

SAINT, SAINT, SAINT !

Par : Jean-Jacques Riou — Illustration : Camille Monnier

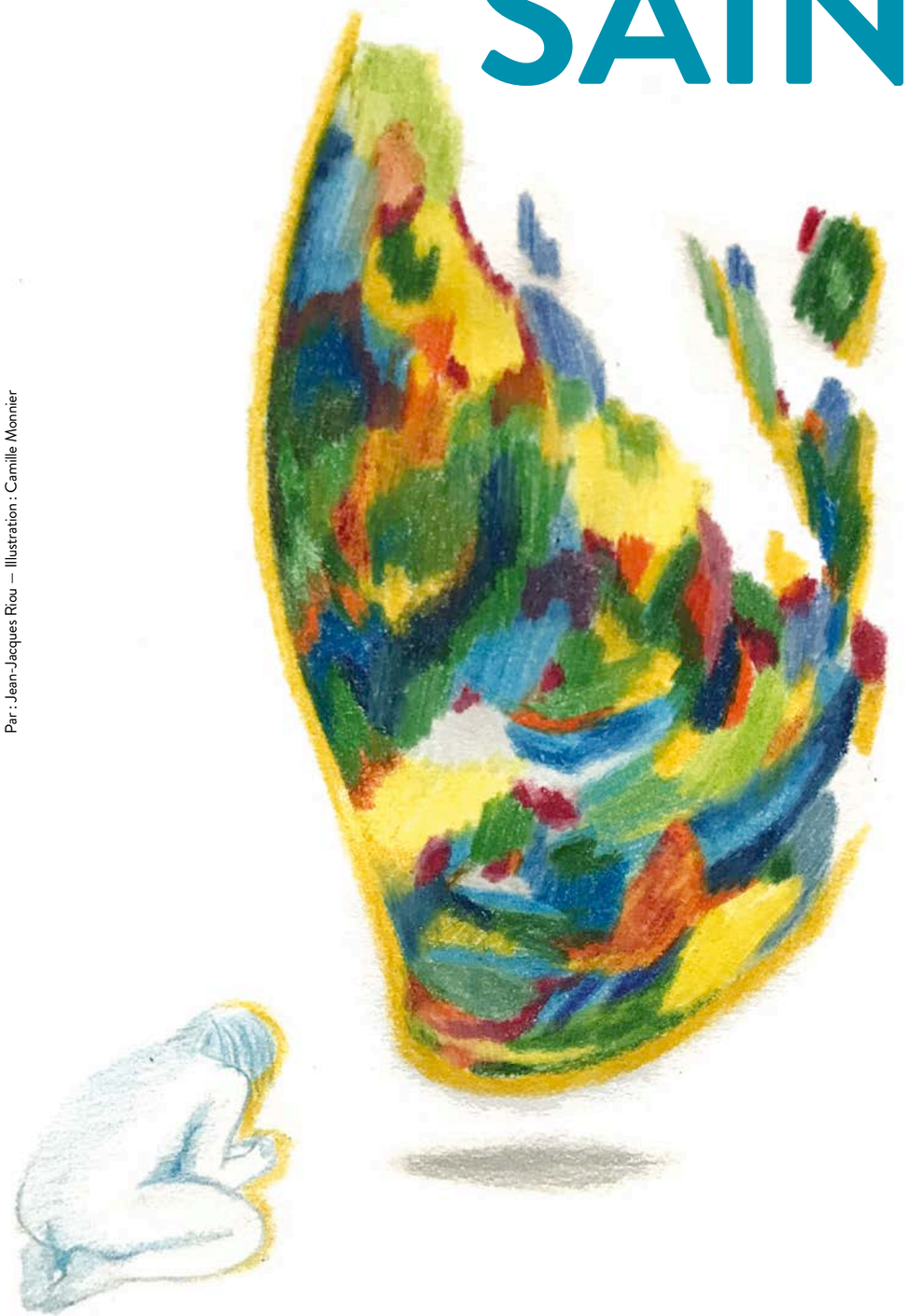

Il y a quelques années, une marque de lessive avait finalement trouvé son slogan *« OMO la lessive qui lave plus blanc que blanc »*. Nous ne sommes pas si loin de l'intention de l'auteur quand il s'exclame *« Saint, saint, saint est l'Éternel le Dieu des armées »* (Esaïe 6.3). Autrement dit, Dieu est plus saint que saint !

Une sainteté à part !

Dans la Bible il est régulièrement parlé de sainteté, et pas seulement pour Dieu, en fait cela peut concerner :

- des personnes (Lévitique 21.6),
- des objets (Exode 30),
- des jours particuliers (Exode 31.14),
- des lieux (Néhémie 11.1)
- ou même, un peuple entier (Deutéronome 7.6).

Dans tous ces cas leur sainteté vient de ce qu'ils sont mis à part pour Dieu, consacrés à Dieu.
Par exemple, les ustensiles du temple sont saints parce qu'ils sont consacrés à Dieu, ce qui veut dire que l'on ne va pas les utiliser pour un usage courant, mais seulement pour le culte. De la même façon, le peuple de Dieu est saint parce qu'il est le peuple choisi et mis à part par Dieu pour l'adorer.

Mais pour Dieu, sa sainteté est à part, elle n'est pas due au fait que Dieu est mis à part mais qu'il est « autre », il est « distinct » de sa création.

As-tu déjà remarqué le manque d'imagination des créateurs de monstres dans les films ? Ils ont des yeux de serpent mais jaunes, des écailles de poisson mais en métal, des griffes de chat mais plus grandes, ils bavent comme un Saint-Bernard mais en plus c'est acide… au final ce n'est pas de la création mais de la re-création. Pourquoi ? Parce que nous avons du mal à imaginer ce que nous ne connaissons pas.

Nous avons aussi du mal avec Dieu, nous l'imaginons à notre image mais Dieu est totalement différent de nous, il ne nous est en rien comparable, il est « à part » ! Nous faisons Dieu à notre image parce que nous sommes incapables d'envisager un Dieu saint, un Dieu qui ne partage aucune de nos limites, qui nous

est supérieur. Il est le créateur qui domine d'une façon absolue sa création. La distance entre Dieu et nous est infinie, il n'y a aucun rapprochement que nous ne puissions faire entre Dieu et nous.

Une sainteté absolue

En général, quand nous pensons à la sainteté, nous pensons plus particulièrement à la pureté morale. Et c'est vrai que la sainteté de Dieu parle d'abord de la pureté morale absolue de Dieu. Mais la sainteté de Dieu n'est pas une qualité de Dieu qui s'ajouterait à ses autres qualités. Ainsi on ne pourrait pas vraiment dire Dieu est bon, juste, miséricordieux, amour et saint. Pourquoi ? Parce que sa bonté est sainte, sa miséricorde est sainte, son amour est saint, sa justice est sainte.
Dans notre texte, au verset 3, les séraphins s'écrient :

« Saint, saint, saint est l'Éternel, le maître de l'univers ! Sa gloire remplit toute la terre ! »

Ce n'est pas sa sainteté qui remplit la terre mais sa gloire, parce que la gloire, c'est le fait de rendre visible les attributs de Dieu. Parce que nous voyons la gloire de Dieu, nous reconnaissons sa splendeur, sa puissance, sa majesté, son infinie bonté, sa souveraineté et nous sommes conduits à nous agenouiller pour l'adorer. Pourquoi Dieu est-il si glorieux ? Parce qu'il est totalement saint… Tout en lui est saint ! Dieu n'est pas juste parfaitement bon, il est aussi la source et l'ultime référence de la bonté, il est éternellement bon. Il en est de même pour l'ensemble de ses qualités, en un mot : il est saint !

Une sainteté terrifiante

Plusieurs événements dans la Bible nous disent que la sainteté de Dieu est terrifiante. Ici dans Esaïe 6.3-4, nous voyons les portes du temple ébranlées et surtout Esaïe s'écrier *« Malheur à moi ».*
Nous pouvons nous souvenir de Nadab et Abihu qui sont morts parce qu'ils ont été légers dans leur façon de s'approcher de Dieu. Ou encore d'Uzaa qui a été frappé de mort par Dieu parce qu'il a touché le coffre de l'Alliance. Peut-être pourrait-on penser qu'il s'agit de l'Ancien Testament et que les choses ont bien changé, mais le livre des Actes qui nous raconte les débuts de l'Église débute avec l'histoire d'Ananias et Saphira, morts pour avoir *« menti au Saint-Esprit ».*
La sainteté de Dieu nous condamne en mettant en pleine lumière notre propre manque de sainteté, notre impureté morale, notre péché.

Esaïe est aussi ébranlé que les portes du temple devant la sainteté de Dieu parce qu'il se voit comme un pêcheur devant Dieu… *Malheur à moi* est une façon d'exprimer sa peur du jugement de Dieu à venir. Il ne peut se cacher devant Dieu parce que la gloire de Dieu remplit le temple et le contraste est saisissant entre la pleine sainteté de Dieu et la culpabilité d'Esaïe. Il ne peut que constater que ses lèvres sont impures, ironique pour quelqu'un qui est appelé à être le prophète de Dieu et dont les paroles seront précédées du fameux *« Ainsi parle l'Éternel »*, signifiant que Dieu lui-même parle au travers de la bouche de son prophète.

Une sainteté que Dieu veut nous communiquer

Lorsque nous mettons à laver des chaussettes rouges et blanches ensemble, ce sont toujours les chaussettes rouges qui déteignent sur les blanches… Il en est de même pour l'impureté, c'est toujours l'impur qui déteint sur le pur, à l'instar de l'Ancien Testament où à chaque fois qu'une personne touchait une chose, un animal ou une personne impurs, elle devenait elle-même impure.

L'impureté nous touche tous ! Et Esaïe crie son désespoir pour lui et son peuple dans le verset 5 *« je suis un homme aux lèvres impures, j'habite au milieu d'un peuple aux lèvres impures ».*
Non seulement nous sommes contaminés par le péché d'Adam, mais nous avons confirmé notre impureté par nos propres péchés.
Alors qu'Esaïe s'écrie Malheur à moi…, Dieu ordonne à l'un des séraphins de prendre sur le feu de l'autel une braise avec des pincettes. Avec, il touche les lèvres d'Ésaïe et dit *« Puisque ceci a touché tes lèvres, ta faute est enlevée et ton péché est expié. »*

La sainteté de Dieu exige qu'il agisse pour juger tout ce qui n'est pas saint mais en même temps son amour pour son peuple le conduit à fournir un moyen de purification. C'est ce que nous voyons ici avec le séraphin qui, prenant une braise sur l'autel, touche la bouche d'Esaïe et lui annonce que ses péchés sont pardonnés.
Ce geste nous rappelle que des milliers d'animaux innocents ont été sacrifiés sur des autels pour que les coupables échappent à la justice de Dieu. Mais aucun de ces sacrifices ne pouvait définitivement régler le problème du péché. Alors Dieu a offert son propre fils Jésus Christ pour que, lui qui n'avait jamais péché, il subisse à notre place le juste jugement de Dieu et nous déclare saints.

Nous sommes saints parce que mis à part par Dieu, justifiés par l'œuvre de Christ. Nous sommes son peuple, mieux : il nous appelle ses enfants et nous invite maintenant à vivre la sainteté que Christ nous a acquise sur la croix.

Après avoir exposé le principe de la justification par la foi pendant onze chapitres, Paul s'exclame au début du chapitre 12 :
« Je vous exhorte donc, frères, par les compassions de Dieu, à offrir vos corps comme un sacrifice vivant, saint, agréable à Dieu, ce qui sera de votre part un culte raisonnable. Ne vous conformez pas au siècle présent, mais soyez transformés par le renouvellement de l'intelligence, afin que vous discerniez quelle est la volonté de Dieu, ce qui est bon, agréable et parfait. » (Ro 12.1,2)

Pour aller plus loin :
***LA SAINTETÉ DE DIEU*, R. C. Sproul**
Téléchargement gratuit : https://fr.ligonier.org/bibliotheque/la-saintete-de-dieu/

ESPÉRANCE

Quand on parle d'**espérance**, on pense à un désir auquel on aspire très fort… mais sans certitude. Mais quand la Bible utilise ce mot, elle parle de quelque chose qui n'est pas encore là, mais qui va venir avec certitude ! Elle concerne donc toutes les promesses que nous avons reçues et dont la réalisation est à venir. L'espérance, c'est donc cet horizon qui nous permet de tenir dans les moments difficiles, car comme le dit Paul :

"Si c'est pour cette vie seulement que nous espérons en Christ, nous sommes les plus à plaindre de tous les hommes." (1 Corinthiens 15.19)

DISCERNEMENT

Par : Alex Lesage — Illustration : Juline Rousset

À plusieurs reprises, la Bible nous invite à faire preuve de **discernement**. Plus précisément, on pourrait dire que discerner revient à faire le tri ou à distinguer deux choses. Et c'est vrai qu'en tant que chrétiens, nous sommes souvent appelés à discerner le vrai du faux ; ce qui est sage de ce qui est insensé, ou encore ce qui est bien de ce qui est mal. Parfois, c'est simple et évident et parfois, cela demande du discernement. Compliqué ? Oui, mais bonne nouvelle :

"Le maître de l'univers. Il distribue de merveilleux conseils et augmente les capacités de discernement" (Esaïe 28.29)

Alors écoutons-le !

LA **FAMILLE**, QUOI DE PLUS **IMPORTANT** ?

C'est la question que pose le chanteur Soprano : « Dis-moi y'a quoi d'plus important qu'la famille ? C'est l'oxygène d'un être humain.[1] » Pourtant, dans son texte, il décrit un constat réaliste : « Aujourd'hui c'est devenu banal d'être un enfant de parents divorcés, dans les foyers d'enfants y'a des excès de lits superposés, le mariage n'est plus le trône des sentiments ».

Et toi ? Quel constat peux-tu faire sur ta propre famille ? Aimante, éprouvée, équilibrée, dysfonctionnelle, solide, en difficulté, séparée, recomposée, absente … Les situations sont variées et chaque situation est unique. Mais quelle que soit ta situation, la vision que tu portes sur ta famille t'influence peut-être bien plus que tu ne le penses.

[1] Soprano – *La famille* (feat. Léa)

Par : Eva et Mayeul Aureille

Un vrai projet

Et si tu prenais un peu de recul face à ton vécu pour te plonger dans les origines, l'idée initiale de la famille.
Dès le commencement Dieu a l'idée géniale de la famille : Dieu créa l'homme à son image, il le créa à l'image de Dieu. Il créa l'homme et la femme. Dieu les bénit et leur dit : *« Reproduisez-vous, devenez nombreux, remplissez la terre et soumettez-la ! ».* (Genèse 1.27-28)
Puis au chapitre suivant :
« C'est pourquoi l'homme quittera son père et sa mère et s'attachera à sa femme, et ils ne feront qu'un ». (Genèse 2.24)

Dès le commencement, dans son projet *« très bon »* (Genèse 1.31), Dieu voit des papas et des mamans unis, qui s'aiment et qui donnent naissance à des enfants pour former des familles ! Des enfants aimés qui grandiront et, à leur tour, s'inscriront dans les projets de Dieu.

Cette idée géniale de la famille est l'écho de l'essence même de Dieu : l'amour qui opère dans le Père, le Fils et le Saint Esprit.

Une famille qui s'aime et qui sert les grands projets de Dieu, ça fait rêver, non !

Un projet torpillé

Mais comme tu le sais certainement, la suite a été compliquée…
En Genèse 3, Adam et Eve détournent leur cœur du projet parfait de Dieu et laissent le péché envahir leur vie et leurs projets.
Séparée de Dieu, il ne faut pas attendre bien longtemps pour voir la famille se déchirer : accusations, honte, jalousies, colère…
Et les choses ne s'arrangent pas. Le livre de la Genèse regorge d'exemples de familles dysfonctionnelles dans lesquelles l'idée géniale de Dieu est bafouée.

Dieu n'est pas dépassé

Pourtant, Dieu fait une promesse, dès Genèse 3.15 puis en Genèse 12.3.

En Genèse 3.15, Dieu fait la promesse qu'un jour les ravages du péché prendront fin car un descendant d'Eve écrasera définitivement la mort, le péché et le diable. Et cette promesse se fraiera un chemin au travers des familles qui découleront d'Adam et Eve.

En Genèse 12.1-3, Dieu fait une promesse géniale à Abraham : *« Tu seras une source de bénédiction et toutes les familles de la terre seront bénies en toi. ».* Quelle promesse !

Quoi que les hommes fassent, Dieu tient promesse

Nous avons dit juste au-dessus que *« cette promesse se fraiera un chemin ».* Qu'est-ce que cela veut dire ?
Si tu lis le récit de l'histoire de la famille d'Abraham, ses enfants, ses petits-enfants et ses arrière-petits-enfants, tu pourras voir que ce n'est pas bien brillant. Les parents sont bien souvent dysfonctionnels, ils se cachent les choses, font des préférences parmi leurs enfants. Cela crée de la jalousie, de la colère, de la vengeance chez leurs enfants qui, une fois devenus parents à leur tour, reproduiront les mêmes problèmes auprès de leurs propres enfants.
Pourtant c'est au travers de ces familles dysfonctionnelles (Abraham, Isaac, Jacob) que les promesses de Dieu se fraient un chemin. Dans son amour, sa grâce et sa patience, Dieu prend soin de ces familles. C'est dans cette famille que naîtra, bien des siècles plus tard, le Messie, pour accomplir toutes les promesses de Dieu !

Finalement

Bon, il faut s'arrêter un petit peu et faire le bilan de ce qui vient d'être dit :

1. Dieu a un projet génial pour les familles. (« Cool. »)
2. Les choses ont mal tourné à cause du péché. (« Ok, ça explique notamment le constat de Soprano… »)
3. Mais Dieu a un plan pour bénir les familles. (« Ouf… mais ça marche comment ? » On va y venir !) Pour ce faire et pour remédier à la situation, Dieu donne des conseils à ces familles dysfonctionnelles qui peuplent la terre :

Parents, aimez-vous et respectez-vous (Ephésiens 5.21-25)

Enfants, obéissez à vos parents (Ephésiens 6.1) *et honorez-les* (Deutéronome 5.16)

Parents, occupez-vous de vos enfants, élevez-les, ne les exaspérez pas (!), encouragez-les, réconfortez-les (Ephésiens 6.4, Colossiens 3.21, 1 Thessaloniciens 2.11-12)

Enfants, soyez utiles à vos parents, prenez soin d'eux (Marc 7.9-13)

Parents, prenez soin de votre famille, c'est tellement important (1 Timothée 5.8)

Est-ce bien réaliste ?

Peut-être as-tu essayé ? Peut-être tes parents ont-ils essayé ? Peut-être pas…
Toujours est-il que si tu as essayé, tu as bien dû te rendre compte que c'est difficile, et même impossible. Bien sûr on peut faire des efforts, on peut faire de son mieux, et c'est bien !
Mais la réalité c'est que même avec une bonne volonté, nos histoires sont jonchées d'épisodes, plus ou moins marquants – parfois bouleversants – où nous ou nos parents avons été bien loin de mettre en pratique ces bons conseils de Dieu.

C'est le constat que Dieu a fait : *« Le péché est gravé sur le cœur. Le cœur est tortueux plus que tout. »* (Jérémie 17.1,9).
Ce scénario (celui où Dieu donne des conseils aux familles) est voué à l'échec.

Même si nous sommes en échec, Dieu a toujours la solution

Mais Dieu avait encore un scénario en réserve, il l'avait prévu et préparé bien avant que tout cela n'arrive : il viendrait lui-même sur la Terre pour sauver, non pas directement les familles, mais les personnes qui placeraient leur confiance en Lui, et ainsi toutes les familles de la Terre pourraient être bénies.
Concrètement, Jésus, Dieu fait homme (dans sa lignée humaine, descendant d'Abraham), a donné sa vie parfaite et sainte (sans péché) en échange de la nôtre. Nos cœurs tortueux n'ont pas reçu le salaire qu'ils auraient dû recevoir, mais au contraire, ils ont reçu les honneurs de celui de Jésus.
Jésus a pris nos péchés à son compte et nous a offert sa justice. Nos péchés ont été pardonnés, nos cœurs ont été transformés, et nous avons reçu la vie éternelle avec Dieu !
Nous ne savons pas si tu as déjà accepté cet immense acte d'amour que Jésus a accompli pour toi. Mais une chose est sûre : si tu ne l'as pas encore fait, il n'y a pas de meilleure chose à faire !

Jésus réoriente ma manière de voir la famille

Si tu as placé ta confiance en Jésus, alors ton regard sur la famille peut réellement changer et devenir source de bénédiction (comme Dieu l'avait promis à Abraham).

Premièrement, tu peux maintenant réaliser que les blessures que tu as peut-être reçues sont la conséquence du péché qui a contaminé les familles par les êtres humains. Les membres de ta famille ont désespérément besoin de la grâce de Dieu.

Avec Jésus dans ta vie, tu peux trouver la force de leur pardonner.

Y a-t-il des personnes de ta famille contre qui tu entretiens de l'amertume, de la rancœur ? Comme Dieu t'a fait grâce et t'a pardonné, il t'appelle à leur pardonner. Et si tu le faisais avec l'aide de Jésus ?

Deuxièmement, tu peux maintenant réaliser que tu as toi-même été l'auteur de manquements (cf. les conseils de Dieu décrits plus haut) à l'égard des membres de ta famille. Eh oui, nous avons tous désespérément besoin de la grâce de Dieu…

Y a-t-il des personnes de ta famille à qui tu devrais demander pardon ? Et si tu le faisais avec l'aide de Jésus ?

Troisièmement, tu peux maintenant réaliser que ceux qui ont placé leur foi en Jésus « sont fils de Dieu » (Romains 8.14-16). Tu fais partie d'une famille éternelle, celle de Dieu qui t'a adopté et qui t'aime comme il aime son Fils bien-aimé.

Peut-être que ton image du Père est faussée à cause des manquements de ton papa terrestre. Tu peux demander l'aide de Jésus pour réaliser combien tu es aimé et en sécurité dans les bras de ton Père céleste. Veux-tu le faire ? C'est en persévérant dans la lecture de la Bible et la prière que tu découvriras de plus en plus qui est Dieu et qui tu es en Lui.

Quatrièmement, si le scénario où tu essayais de suivre les conseils de Dieu avec tes propres forces est voué à l'échec, avec Jésus c'est un autre scénario qui s'offre à toi ! Jésus, par son Esprit en toi, veut te rendre capable d'aimer, respecter et honorer tes parents malgré leurs faiblesses, de les aider et les soutenir au quotidien. Même chose pour tes frères et sœurs, ou encore d'autres membres de ta famille…

Et si tu demandais l'aide de Jésus pour que tu puisses être une source de bénédiction pour ta famille, pour qu'il te donne Son regard sur la famille ?

Quels que soient ton arrière-plan et l'histoire de ta famille, les promesses de Dieu sont pour toi. Sa grâce manifestée en Jésus-Christ pardonne, restaure et transforme.

Allez, avant de terminer on résume ce que l'on a vu

1. Dieu a un projet génial pour les familles.
2. Les choses ont mal tourné à cause du péché.
3. Mais Dieu a un plan pour bénir les familles : Christ a donné sa vie pour changer nos cœurs, leur pardonner et les restaurer.
4. Si tu crois cela, si tu as placé ta confiance en Jésus, alors ton regard sur la famille et ta manière de vivre la famille peuvent vraiment changer ! Pardonner, demander pardon, se savoir aimé et en sécurité, être une source de bénédiction pour sa famille…

LOUS AND THE YAKUZA DILEMME

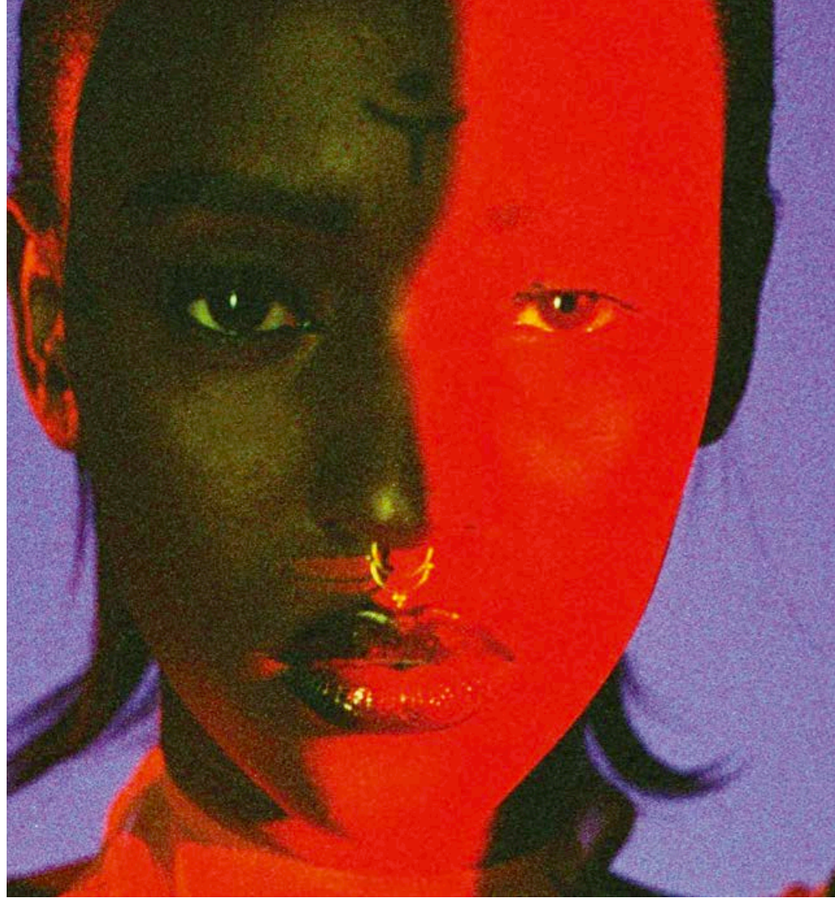

Par : Mandoline

« Aujourd'hui on parle d'une chanson qui a cartonné à sa sortie, tant grâce à son rythme hip hop/trap qu'à sa magnétique chanteuse… et évidemment, à ses paroles pleines de sens. »

« Si je pouvais je vivrais seule loin des problèmes et des dilemmes… »

Ah, les joies de la vie en collectif… Que ce soit en famille, en coloc, en église, entre amis… Quand tu vis, échanges, es en relation avec d'autres que toi, il y a parfois, souvent même, des histoires. Quoi que tu fasses, il y a toujours quelqu'un pour commenter, voire critiquer tes choix. Ça, c'est les problèmes. Ou alors, tu dois faire face à des décisions qui ont des conséquences sur les autres, et c'est pas toujours cool. Ça, c'est les dilemmes.

Lous, la chanteuse, a eu des débuts très difficiles dans la vie, et vu qu'elle est désormais sur le devant de la scène, les autres et leurs critiques semblent prendre beaucoup de place. C'est ce dont la chanson parle. Si bien que la meilleure solution lui semble d'être seule et d'éviter au maximum les confrontations.

« Si je pouvais je vivrais seule loin de mes chaînes et des gens que j'aime… »

La deuxième partie du refrain est encore plus intéressante ! Ici, Lous met ensemble « chaînes » et « gens que j'aime ». Cette phrase, elle résonne sans doute en toi si tu as déjà été blessé, trahi ou tout simplement déçu par des personnes de confiance. C'est tellement douloureux à vivre que dans ces moments-là, tu te dis que si tu n'avais que toi-même à gérer, tout serait plus simple. Tu es tenté de ne t'impliquer dans aucune relation pour ne pas risquer de souffrir. C'est ce que chante Lous dans une des strophes, et c'est dark : « Ne jamais tout donner de moi, dans ce monde c'est le diable qui est roi. » Garde tes meilleurs sentiments pour toi-même, sinon tu vas forcément te faire arnaquer, piéger.

« Ne jamais tout donner de moi, dans ce monde c'est le diable qui est roi »

Personnellement, pendant mes études cette pensée a traîné dans ma tête durant une année. Certaines relations d'amitié étaient tumultueuses, des personnes avaient aussi trahi ma confiance, et j'ai fini par être convaincue que ma seule façon d'être heureuse et en paix serait de mener une vie nomade, sans attaches et loin « des autres ».

« Seule, j'veux être seule… » T'es sûr ?

Finalement, c'est un film, « Into the wild », qui m'a fait changer de lunettes. Cette adaptation d'une histoire vraie montre un jeune homme qui quitte tout et surtout tous, pour vivre seul dans la nature. Je passe les détails (ce film est à voir !) mais la conclusion de sa quête, il l'inscrit et la souligne dans son carnet de bord : « le bonheur n'est réel que lorsqu'il est partagé ». Cela m'avait fait un électrochoc, et mis un terme à mes pulsions de fugue !

*« le bonheur n'est réel que **lorsqu'il est partagé** »*

En tant que chrétienne, je suis assez convaincue que la seule relation avec Dieu te comblerait, si tu décidais de vivre seul dans une cabane au fond des bois. Mais, spoiler alert, ce n'est pas tout à fait son plan ! Vois plutôt ce que nous dit Matthieu 5, versets 14 et 15 :
« Vous êtes la lumière du monde. Une ville située sur une montagne ne peut être cachée ; et on n'allume pas une lampe pour la mettre sous le boisseau, mais on la met sur le chandelier, et elle éclaire tous ceux qui sont dans la maison. Que votre lumière luise ainsi devant les hommes, afin qu'ils voient vos bonnes œuvres, et qu'ils glorifient votre Père qui est dans les cieux. »

Par ce verset, Dieu nous appelle à être présents au milieu des autres. On n'allume pas une lampe pour la cacher ! Notre attitude dans le monde reflète l'amour que Dieu nous donne au quotidien, il faut donc être en relation avec les autres. Et tu sais quoi ? Dieu ne veut non seulement pas que tu sois seul, mais il t'appelle aussi à prendre soin de tes proches : *« Par amour fraternel soyez pleins d'affection les uns pour les autres et rivalisez d'estime réciproque. »* (Romains 12 : 10).

Et si par moments une ou des relations sont difficiles, sois sûr que Dieu t'instruit en chemin et te donne les clés pour apprendre à connaître le « bonheur qui se partage » !

LA FOI **ET** L'ÉCOLOGIE : **COMPATIBLES** ?

« L'écologie ? Non, ce n'est pas sérieux ! Franchement, pourquoi se soucier des pâquerettes et des coccinelles alors que des personnes souffrent et n'ont pas de quoi manger là, dans ma ville, dans mon pays ? Et je ne te parle pas des besoins innombrables que des êtres humains ont dans d'autres pays, pense seulement au Yémen où la guerre civile fait rage et où une nouvelle famine est annoncée. Alors, non, pourquoi me soucier de l'environnement ? C'est une question de priorités ! »

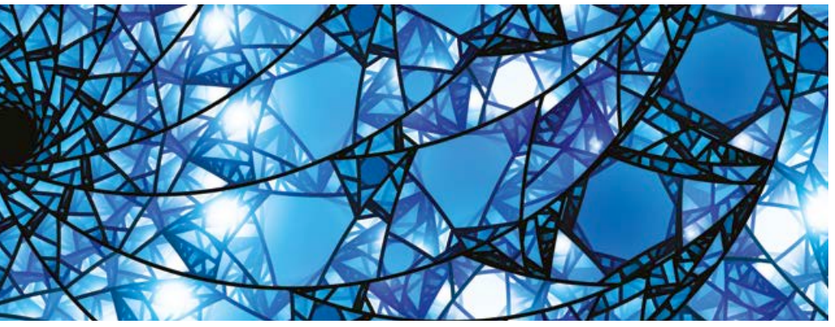

Sur le devant de l'actualité

Cette réflexion elle était là dans ma tête. Je ne la communiquais bien sûr pas, mais au fond de moi, c'est bien ce que je pensais. Passionné des questions d'histoire, des défis de sociétés, je dois dire que le souci de prendre soin de la Création de Dieu m'est presque tombé dessus ! Dans le cadre de mon nouveau travail avec StopPauvreté il y a trois ans, j'ai dû, entre autres, mettre sur pied un projet pour encourager les Eglises en Suisse romande à s'engager pour la Création, nommé EcoEglise, et cela a été le début pour moi d'une grande réflexion.

L'environnement fait-il partie de la pratique de la foi chrétienne ?

Je devais, pour pouvoir accomplir mon travail avec une bonne conscience, résoudre cette question : l'environnement fait-il partie de la pratique de la foi chrétienne ? Et ce sont trois raisons qui m'ont poussé à répondre par l'affirmative à cette question et je souhaite te les présenter ici.

1) C'est un mandat donné par Dieu à l'humanité

Tout d'abord, un mandat de prendre soin de la création a été confié à l'humanité, selon ce qui est écrit dans le premier livre de la Bible, la Genèse. Cette création il la trouvera bonne et même très bonne lorsque l'homme et la femme y sont créés à partir de la poussière de la terre. Le péché va créer une séparation et une distanciation entre le Créateur et sa création. Mais Dieu va continuer de soutenir l'ensemble de sa création. C'est lui qui continue, après la chute, de donner le souffle, l'habitat et la nourriture à l'ensemble de sa création (Psaume 104). Dieu a toujours souhaité poursuivre cette relation malgré la chute.

Un jour le roi David s'est posé cette question :
Qu'est-ce que l'homme pour que toi, Dieu, tu te soucies de lui ? Qu'est-ce que l'être humain pour qu'à lui tu t'intéresses ? « Tu l'as fait de peu inférieur à Dieu et tu l'as couronné de gloire et d'honneur. Tu lui as donné la domination sur ce que tes mains ont fait, tu as tout mis sous ses pieds, les brebis comme les bœufs, et même les animaux sauvages, les oiseaux du ciel et les poissons de la mer, tout ce qui parcourt les sentiers des mers. Eternel, notre Seigneur, que ton nom est magnifique sur toute la terre ! » (Psaumes 8.6-10).

Gestion tyrannique ou harmonieuse ?

Sa réponse est tellement surprenante ! Chacun de nous, toi, moi, nous sommes des rois et des reines ayant une responsabilité et un mandat de gestion de la terre. Nous sommes comme un premier ministre dont le pouvoir a été délégué et qui doit gérer le pays. Une responsabilité nous est donnée et nous devons rendre des comptes à Dieu sur la façon dont nous gérons ce mandat. Dans ce mandat qui nous est donné, souhaitons-nous être tel un roi tyrannique qui utilise ce pouvoir pour se glorifier lui-même et qui exploite les ressources à sa disposition de façon égoïste ou tel un roi serviteur qui est au service du Roi des rois dans une gestion harmonieuse et respectueuse de sa création ? Chaque aspect de mon comportement et de ma façon de vivre est une réponse à ce mandat que Dieu m'a confié.

2) Mon prochain comme motivation

Ma deuxième motivation est de réaliser que se soucier de l'environnement c'est justement se soucier des hommes. Le mandat social de prendre soin de notre prochain est intimement lié au mandat de prendre soin de la création. Si je détruis les écosystèmes dans lesquels se trouve mon prochain et qui lui permettent de vivre alors je vais atténuer son bien-être. Nous sommes sans cesse aujourd'hui alertés par les scientifiques et les médias, sur la façon dont nous gérons les ressources de la planète. Notre utilisation des plastiques, la dégradation des sols ou encore la perte de la biodiversité sont toutes des conséquences de notre gestion de la création de Dieu et où nous, les humains, avons une responsabilité.

Un signal d'alerte nous est envoyé aujourd'hui par les scientifiques et notre société, qu'en faisons-nous ?

3) Face à l'anxiété-écologique, la réponse de la foi

Ma troisième motivation pour me soucier de la création est ma valeur ajoutée en tant que chrétien face à cette crise écologique. Notre société a besoin de réponses. On parle toujours plus d'éco-anxiété et de troubles liés à cette crise. Selon une étude IFOP 2018, 9% des 18-24 ans sont inquiets du réchauffement climatique. Quelles réponses apporter à ceux qui nous entourent ? Cette crise climatique est aussi une crise spirituelle et en tant que chrétiens, nous avons un message à faire passer, un message d'espérance.

Le Fils est l'image du Dieu invisible, le premier-né de toute la création. Tout a été créé par lui et pour lui. Il existe avant toutes choses et tout subsiste en lui.
Colossiens 1. 15, 16b-17

La Bible nous enseigne que la vraie cause de cette crise se trouve dans notre cœur : l'orgueil, l'égoïsme, la corruption, entre autres, produisent cette gestion défectueuse qui engendre des souffrances dans la société et des désordres dans la nature. Il est évident que nous n'allons pas nous, sauver le monde. Nous avons besoin d'un rédempteur, de Jésus. Notre espoir est que Dieu est bon et qu'il a la volonté de restaurer toute la création qu'il n'a pas abandonnée. Dieu continue d'intervenir. Colossiens 1.15-20 nous dit en substance que Jésus est la source de la Création, en Lui toutes choses ont été créées. Il est le soutien de la Création, il en est le propriétaire et tout a été créé par Lui et pour Lui « Il a voulu par Christ tout réconcilier avec lui-même, aussi bien ce qui est sur la terre que ce qui est dans le ciel, en faisant la paix à travers lui, par son sang versé sur la croix » (v.21).

Même à la fin des temps la terre n'est pas oubliée

Mais la terre, est-elle vouée à être détruite et à disparaître entièrement ou sera-t-elle transformée et renouvelée ? Différentes compréhensions théologiques existent parmi les chrétiens quant au sort de la Création pour la fin. Certains pensent que la terre sera entièrement brûlée et anéantie par un feu. D'autres, et je me situe davantage dans cette compréhension, pensent que le monde ne sera pas anéanti, que seul l'état actuel sera détruit par le feu et que le monde présent sera transformé en un ciel nouveau et une terre nouvelle impérissables. L'apôtre Paul partage ce grand espoir qu'un jour la création « a l'espérance d'être elle aussi libérée de l'esclavage de la corruption pour prendre part à la glorieuse liberté des enfants de Dieu. » (Romains 8.21).

«Tu aimeras le Seigneur, ton Dieu, de tout ton cœur, de toute ton âme, de toute ta force et de toute ta pensée, et ton prochain comme toi-même. » Luc 10. 27

Dieu crée la terre et mon prochain se trouve sur cette terre

Enfin, j'aime croire que nous avons un Dieu qui est cohérent. Dieu nous donne ce grand commandement de l'aimer de tout notre cœur, de toute notre âme, de toute notre force et de toute notre pensée (Luc 10.27).
Mais si nous n'aimons pas Sa Création, si nous n'aimons pas et ne prenons pas soin de ce que lui-même a trouvé bon, alors comment pouvons-nous dire à Dieu que nous l'aimons lui, alors que nous ne prenons pas soin de ce qu'il nous a confié ?
Et lorsqu'il nous donne ce second commandement qui est d'aimer notre prochain comme soi-même, si nous détruisons les écosystèmes qui permettent à des personnes, à des humains de vivre, alors de même, comment pouvons-nous dire à Dieu que nous sommes cohérents et que nous aimons notre prochain ?
Pour ma part, ces questions m'ont amené à comprendre qu'être chrétien et prendre soin de la création ne s'opposent pas, bien au contraire, plus je lis la Bible plus j'ai envie de prendre soin de ce que Dieu m'a confié !
Que Dieu te bénisse dans ton cheminement sur ces questions.

Par : Alexis Bourgeois

Pour aller plus loin, la section 10.6 (pp. 725-729), ***Pour une foi réfléchie***, de Alain Nisus, Éd. La Maison de la Bible, présente de façon claire les trois différentes compréhensions du sort de la création pour les temps de la fin : Anéantissement, Divinisation, Transformation.

DANS CE NUMÉRO

02 Édito

03 Hervé à Koh-Lanta ?

08 Rencontrer Dieu avec Psalmodie

10 *1 Minute pour ta foi, volume 2*

12 L'indifférence, si grave que ça

13 Chrétien donc homophobe ?

22 Saint, Saint, Saint !

26 Les gros mots de la Bible

27 La famille, quoi de plus important ?

31 Lous and the Yakuza, *Dilemme*

33 La foi et l'écologie, compatibles ?

©A.Issock/ALP/TF1/Starface

TA>JEUNESSE 2019

Édition Société Biblique de Genève

Rédaction Ta Jeunesse
Rue du Lac 33B - CH-1020 Renens

Rédacteur en chef Patrice Berger
patrice.helene.berger@gmail.com

Directrices de rédaction
Sabine Grosrenaud, Melody Louzy-Mouhot

Rédacteurs Christophe Argaud, Eva & Mayeul Aureille, Patrice Berger, Alexis Bourgeois, Marie-Julie Commere, Marie-Eve Doriath, Jean-Philippe Gueutal, Alex Lesage, Jean-Yves Leguehennec, Mandoline, Mélody Louzy-Mouhot, Jean-Jacques Riou, Tom Voiblet

Relecture Alix Berger, Fanny Monnier, Dominique Frochot, Œil de Lynx

Illustrations/photos (hors mentions spécifiques) Arno Köper, Simon Hueber, The Hug (couverture), Céline Licciardi, Mandoline, Camille Monnier, Juline Rousset, iStock photo

Graphisme www.visuall.ch

Impression FG Arts Graphiques

Routage Équipe du FEU, Lille.

Administration Serge Cassard

Webmaster Florent Mouhot

Suis-nous sur les réseaux :
TaJeunesse @ta_jeunesse

Je m'abonne
Rendez-vous sur **www.tajeunesse.org** ou scanne le QR Code ci-contre !

Je soutiens

Par chèque :
à l'ordre de SBG – Ta Jeunesse,
Ch. de Praz-Roussy 4bis
CP 151,
CH-1032 Romanel-sur-Lausanne

Par virement bancaire :
• *Depuis la France :*
Société Biblique de Genève,
Ta Jeunesse – Société Générale
Annemasse (00101)
Code banque : 30003
Code guichet : 00101
N° de compte 00037263510
Clé RIB : 16

• *Depuis la Suisse :*
Postfinance : CCP 12-217527-6
Société Biblique de Genève,
Ta Jeunesse
IBAN : CH57 0900 0000 1221 7527 6 / BIC : POFICHBEXXX
• *Depuis l'étranger :*
IBAN : FR76 3000 3001 0100 0372 6351 016 / BIC : SOGEFRPP

Partenaires : AC Jeunesse | Association baptiste | jab France | Jeunesse Action Biblique Suisse romande | jpcfrance | Vitodec | La Maison de la Bible – Un autre regard sur la vie | Société Biblique de Genève