TA JEUNESSE 286
trimestriel gratuit **www.tajeunesse.org**

LA RÉVOLUTION COMMENCE PAR TOI

10 ANS DE LA RÉB'
RELÈVE DES DÉFIS POUR LA GLOIRE DE CHRIST

RENVERSE LA TABLE DES ATTENTES CONVENUES POUR TA GÉNÉRATION

FAUDRAIT-IL QUE JEUNESSE TRÉPASSE ?

J'ai souvent entendu cette phrase débile : « il faut que jeunesse se passe », surtout quand elle est placée dans le contexte de faire tout et surtout n'importe quoi. Comme si la période où l'on est jeune était une sorte de parenthèse du mollusque échoué sur son lit, smartphone en main, qui en sort pour faire toutes les débilités amorales possibles… Et que, quand il sera rangé, il aura une vie plus sérieuse.

Il n'y a rien de plus criminel que de propager une telle philosophie ou d'absoudre ceux qui vivent de cette manière. Mes petites observations notent que ceux qui ont suivi ces conseils à 2 balles en ressortent blessés avec des casseroles qui sont des poids qu'ils traînent toute leur vie.

Au lieu de gaspiller inutilement les belles années qui sont devant toi, celui qui t'en fait grâce (Dieu) aimerait qu'elles soient de valeur et, qu'en te retournant, tu le loues pour tout ce que tu as pu vivre avec Lui. Dieu a plein d'excellents conseils dans le chapitre 2 de la 2e épître à Timothée, dont le verset 22 :

> *« Fuis les passions de la jeunesse et recherche la justice, la foi, l'amour, la paix avec ceux qui font appel au Seigneur d'un cœur pur. »*

DES REBELLES DANS LA NORME DIVINE

J'ai croisé la route, il y maintenant 10 ans, de jeunes qui ont pris les paroles de Dieu au sérieux et qui ont voulu communiquer, avertir et encourager leurs contemporains à suivre ses conseils.

Ils l'ont fait au moyen d'un blog, ***La Réb'***, où tu peux trouver mille infos inspirées de la Bible pour profiter réellement des années que Dieu est en train de te donner.

Comme *Ta Jeunesse* est exactement sur la même longueur d'onde, nous leur avons ouvert la rédaction pour qu'ils puissent te présenter un panel de leurs articles. En fait, tu ne trouveras que des articles de *La Réb'* dans ce numéro. C'est notre gâteau d'anniversaire.

Bonne lecture,
et souffle les bougies en fonçant sur leur blog !

Patrice Berger

www.larebellution.com

JUSQU'AU BOUT D'MA VIE

Résolu à vivre de toutes mes forces, tant que je vis encore

Lorsqu'il avait 20 ans, Jonathan Edwards, un grand théologien du 18ème siècle, a pris 70 résolutions. Parmi ces résolutions, il y a celle-ci : « Résolu à vivre de toutes mes forces, tant que je vis encore. »

La raison pour laquelle Jonathan Edwards voulait vivre, c'était pour Christ, pour la cause de l'Évangile. Il était résolu à vivre pour Christ de toutes ses forces, tant qu'il vivrait encore.
Il y a 4 raisons qui m'ont amené à faire mienne cette résolution. J'aimerais te partager ces raisons pour que toi aussi tu sois résolu à vivre pour Christ de toutes tes forces, tant que tu vis encore.

LA VIE EST COURTE

Notre temps passé sur Terre, à l'échelle de l'éternité, pourrait être comparé à un grain de sable dans un désert. Sérieusement. Nous ne sommes rien, et notre existence n'est qu'une vapeur. L'auteur de l'Ecclésiaste a raison d'affirmer que

> ***« tout n'est que fumée ! »*** Ecclésiaste 12.10

Certains vivent jusqu'à 80 ans, voire 100 ans. Mais beaucoup partent avant. Parmi tous ceux qui meurent chaque jour, combien se doutaient que leur existence allait prendre fin de manière subite ? Jacques a écrit avec sagesse :

> ***« Vous qui ne savez pas ce qui arrivera demain ! En effet, qu'est-ce que votre vie ? C'est une vapeur qui paraît pour un instant et qui disparaît ensuite. »*** Jacques 4.14

Peu importe que tu vives 20 ans ou 100 ans, à quoi vont être occupées tes quelques années sur terre ? Qu'est-ce qu'il va en rester ? Qu'est-ce qui va rester, dans quelques dizaines d'années, de toutes mes heures passées sur Instagram et YouTube ? Quel impact cela aura dans l'éternité ?

La vie est courte. Je suis donc résolu à vivre pour Christ de toutes mes forces, tant que je vis encore.

LES BESOINS SONT ÉNORMES

D'après le site Joshua Project, il y a encore 3 milliards de personnes qui n'ont jamais entendu l'Évangile. Ce sont des milliers de peuples non-atteints dans le monde qui vivent encore sans avoir entendu le message qui peut les sauver. En plus de cela, on entend chaque semaine parler de faits divers horribles, d'attentats, de morts et de situations désastreuses. Il n'y a pas besoin de réfléchir plus pour réaliser que le monde a besoin de l'Évangile !
L'enfer est réel. L'homme est pécheur, condamné et a besoin d'un Sauveur. Ce Sauveur est Jésus-Christ. Tant de personnes ont besoin d'entendre parler de ce Sauveur, mais

> ***« comment entendront-ils parler de lui, si personne ne l'annonce »*** Romains 10.14

Les besoins sont énormes. Je suis donc résolu à vivre pour Christ de toutes mes forces, tant que je vis encore.

L'ÉVANGILE EST PUISSANT

Le message que nous avons à annoncer n'est pas un discours politique creux, une invention humaine banale ou une liste de règles à respecter. La bonne nouvelle que nous proclamons est

> ***« la puissance de Dieu pour le salut de tout homme qui croit »*** Romains 1.16

Seul l'Évangile peut répondre parfaitement aux besoins énormes de ce monde.

Parce que la racine de tous les problèmes que l'on trouve dans le monde, c'est le péché. Le plus gros problème n'est pas la pauvreté, la haine ou les attentats, même si ces choses sont vraiment terribles ! Le plus gros problème, c'est le péché dans le cœur de l'homme. Et la seule solution, c'est l'Évangile.
L'Évangile est puissant. Il transforme des vies. Il change des cœurs. Il apporte la réconciliation avec Dieu et la vie éternelle avec Jésus.
L'Évangile est puissant. Je suis donc résolu à vivre pour Christ de toutes mes forces, tant que je vis encore.

DIEU EST GRAND

En voyant combien notre vie est courte face à la grandeur des besoins dans le monde, tu peux vraiment te sentir découragé. Comment de pauvres êtres humains tels que nous pourraient atteindre le monde entier ? Si nous nous arrêtions à ça, ce serait une tâche bien trop grande pour nous. Ça semble impossible. Mais…

Il était impossible pour Moïse de libérer le peuple d'Israël de l'Egypte
mais Dieu était avec lui.
Il était impossible pour Josué de conquérir le pays promis, face à toutes les nations qui l'entouraient
mais Dieu était avec lui.
Il était impossible pour Pierre de prêcher l'Évangile avec assurance devant des milliers de personnes en Actes 2, alors que quelques semaines avant, il avait renié publiquement Jésus
mais Dieu était avec lui.
Il était impossible pour l'apôtre Paul d'annoncer l'Évangile et d'implanter des églises au milieu de tant de difficultés
mais Dieu était avec lui.

Nous ne devons pas regarder ce qu'il est possible de faire ou pas. Mais nous devons nous souvenir que

> ***« notre Dieu est au ciel, il fait tout ce qu'il veut »*** Psaumes 115.3,
>
> ***que « rien n'est impossible à Dieu »*** Luc 1.37.

Si nous sommes de nouvelles créatures (2 Corinthiens 5.17), que Dieu est notre Père et que nous cherchons à l'honorer, alors rien ne peut être trop « impossible ».
Dieu est grand. Je suis donc résolu à vivre pour Christ de toutes mes forces, tant que je vis encore.

QUEL EST LE BUT DE TOUT CELA ?

Pourquoi vivre de toutes nos forces, tant que nous vivons encore ? Pour qu'on se souvienne de nous ? Pour être vus par les hommes ? Non !

Nous voulons vivre de toutes nos forces pour Christ

- pour que la gloire de son nom impacte toute la Terre,
- pour que l'Évangile progresse jusqu'aux extrémités de la Terre,
- pour que de plus en plus de personnes puissent adorer Jésus comme le Seigneur !

Le but ultime de toutes ces choses est la gloire de Dieu. Nous ne sommes pas sauvés pour notre confort personnel, mais pour la gloire de Dieu (Éphésiens 1.14). Et nous n'agissons pas pour notre gloire personnelle, mais pour la gloire de Dieu. Le désir que Dieu soit glorifié devrait nous motiver par-dessus tout à lui consacrer toute notre vie. Cela veut dire que nous voulons vivre de toutes nos forces, pas pour nous-même, mais pour Dieu.
La vie est courte. Les besoins sont énormes. L'Évangile est puissant, et notre Dieu est grand. Je suis donc résolu à vivre pour Christ de toutes mes forces, tant que je vis encore.
C'est une résolution très concrète, qui commence en vivant une vie de piété qui honore Dieu. Cela revient à mettre en pratique 1 Timothée 4.12 et s'efforcer « d'être un modèle » en toutes choses, en comptant sur la puissance de Dieu.

Benjamin Eggen
Illustrations : Naomikado
Tiré de la Réb'

DROIT AU BUT

Tu aimes voir ton équipe gagner ? Fais de même avec ta vie.

COURIR APRÈS LE VENT ?

Imagine : on est le jour de la finale de la coupe du monde. C'est l'effervescence dans le stade, il est plein à craquer. Il y a des dizaines de milliers de supporters, des caméras de télévision du monde entier, les entraîneurs et les préparateurs sportifs des deux équipes. Les joueurs sont également présents et ils entrent sur le terrain. Ils sont prêts à s'affronter pendant 90 minutes.
Mais il manque juste une chose : il n'y a pas de ballon de foot. Ça c'est bête ! Pas de ballon, pas de finale ! Il y a beau y avoir tout un stade, des milliers de personnes, la télé, les sponsors et deux pays entiers qui vibrent, s'il n'y a pas de ballon, tout ça ne sert à rien !

La finale ne peut pas avoir lieu. Parce que le ballon de foot dans un stade est l'élément essentiel. Sans ça, le stade n'a aucune raison d'exister.

LE BALLON DANS LE STADE DE FOOT EST JÉSUS DANS TA VIE

Le ballon dans un stade de foot est aussi essentiel que l'est Jésus dans ta vie chrétienne. Sans lui, tout s'effondre. Une vie chrétienne sans Jésus dans le rond central, c'est comme un stade de foot sans ballon. Ça n'a pas de sens.
Dans la lettre que Paul écrit aux Colossiens, il est conscient de l'importance de Jésus. Qu'il est l'élément indispensable à tout chrétien et qu'il mérite d'occuper la place centrale dans ta vie. C'est pour ça qu'il encourage les Colossiens de la manière suivante :

> *« Ainsi donc, tout comme vous avez accueilli le Seigneur Jésus-Christ, marchez en lui ; soyez enracinés et fondés en lui, affermis dans la foi telle qu'elle vous a été enseignée, et soyez-en riches en exprimant votre reconnaissance à Dieu. »*
> Colossiens 2.6-7

FOCUS SUR CHRIST

Dans ces versets, tu es appelé à marcher en étant uni à Jésus. C'est-à-dire à vivre toute ta vie en te basant sur lui et en vivant pour lui. En cherchant à ce qu'il ait la place centrale. La place d'honneur, la plus importante. Que tout dans ta vie converge vers lui. Et que tout ce que tu fais trouve sa raison d'être en qui il est.

> *On a tous des ambitions, des défis qu'on aimerait relever, des projets qu'on voudrait réaliser, des attitudes que l'on souhaiterait développer.*
> *Mais quelle est ton ambition principale, celle qui guidera tous tes choix ?*
> *Je te suggère d'écouter ce mot d'ordre de Paul, dans ces versets :*
> *« marchez en lui »*
> Colossiens 2.6

La meilleure chose que tu puisses faire est de vivre une vie centrée sur Jésus. Mets Christ à la première place, à la place d'honneur. En cherchant à ce que tous tes choix et tout ce que tu feras trouve son accomplissement en lui.
Pourquoi ? Parce que Jésus est l'élément essentiel, aussi indispensable qu'un ballon de foot dans un stade. Sans lui, tu ne peux pas vivre ta vie chrétienne.
Tu ne peux pas lutter contre le péché.
Tu ne peux pas grandir dans la connaissance de Dieu.
Tu ne peux pas progresser en sainteté.
Tu ne peux pas être pleinement joyeux.
Tu ne peux pas servir Dieu efficacement.

PARCE QUE JÉSUS EST AU CENTRE DU JEU

Jésus est la source de toute motivation dans la vie chrétienne. De ta joie, de ton service, de ton espérance, de ton amour. Tout découle de là. Tout vient du message de la croix. Du fait qu'un jour, notre Sauveur a été crucifié à notre place. Que Jésus a donné sa vie pour nous sauver. Que Dieu nous offre son pardon sans condition, généreusement. Voilà la source et le centre de nos vies chrétiennes, ce qui nous émerveille chaque jour.

Alors n'essaye pas de jouer au foot sans ballon. N'essaye pas d'avoir un christianisme sans Christ. Jésus doit occuper la place qui lui revient. Il mérite que tous tes instants lui soient pleinement consacrés.

Benjamin Eggen
Illustrations : Naomikado

Tiré de la Réb'

LA VIE CHRÉTIENNE NORMALE

J'ai été mis au défi dernièrement en regardant la vie des premiers disciples. Ils étaient tellement bouillants. Rien ne les faisait reculer. Ils étaient juste 100% à fond dans la cause du Christ. Vies transformées, cœurs consacrés, une Église absolument radicale. La vie chrétienne normale quoi…

POURQUOI PAS NOUS ?

Mais quand je regarde autour de moi, je vois tellement de jeunes qui se disent chrétiens, mais qui ne sont pas des chrétiens normaux. Enfin, ils sont tellement nombreux que ça finit par devenir la norme, mais c'est une énorme anomalie dans l'Église d'aujourd'hui. De quoi est-ce que je parle ?

Je parle de jeunes qui le dimanche font leurs petits saints, mais qui laissent transparaître un manque évident de transformation de leur vie en semaine.

Ou pire encore, les jeunes qui montrent un manque d'intérêt patent pour Dieu par leur attitude de « je-m'en-foutisme » le dimanche alors qu'ils sont en train de marmonner les paroles d'un chant aux vérités tellement profondes qu'elles ont bouleversé le cours de l'histoire humaine.

Touriste

Je parle des jeunes qui veulent bien être chrétiens, mais tant que ça ne leur coûte rien. Ils veulent pouvoir sortir avec qui ils veulent, écouter ce qu'ils veulent, parler comme ils veulent (autant au niveau du vocabulaire que du contenu), bref, se comporter comme ils veulent. En gros, c'est du « Jésus, sois mon Sauveur personnel, mais ne touche pas à ma vie. »

Je parle des jeunes qui sont étonnés quand quelqu'un vient leur expliquer à quoi ressemble la vie chrétienne normale, et qui sont choqués qu'on s'attende à ce qu'ils prennent au sérieux les choses qu'ils font et disent devant Dieu.

QU'EST-CE QUE LA NORMALITÉ ?

Alors pourquoi est-ce que je parle de vie chrétienne normale ?

Tout simplement parce que le message chrétien est tellement clair et limpide qu'il y a un type de réaction à ce message qui est absolument, platement, bêtement attendu de quelqu'un qui le reçoit comme vrai. C'est un message qui ne peut pas laisser de marbre quand on l'entend. Laissez-moi vous donner une analogie.

Vous êtes au McDo. C'est pendant une de leurs campagnes « Monopoly », où ils font gagner toutes sortes de lots (souvent un Hamburger ou un McFlurry). Et vous entendez, à la table à côté, deux gars qui parlent, alors qu'ils épluchent les étiquettes sur leurs boissons.

– « Alors ?

– Bah rien… Enfin si : la rue Lecourbe, le boulevard La Villette, la Gare du Nord et un bon pour un Happy Meal gratuit… Qu'est-ce que tu veux que je te fasse d'un Happy Meal à 16 ans ?

– J'avoue, c'est moyen…

– Toi ?

– Bah écoute, vite fait quoi… J'ai la Gare St Lazare, j'ai aussi eu la rue Lecourbe, j'ai gagné un bon pour 150 000 € et puis l'avenue Henri Martin.

– Ah ouais. Bon… »

Vous voyez qu'il y a une anomalie ici. Moi j'ai toujours rêvé d'être dans un McDo le jour où quelqu'un tombe sur la rue de la Paix et l'avenue des Champs-Elysées en même temps, juste pour voir la réaction. Je veux voir à quoi ça ressemble quelqu'un qui touche 150 000 € d'un seul coup.

Mais ce que je veux voir encore plus, c'est quelqu'un qui sait qu'il va passer l'éternité avec Dieu, l'être le plus extraordinairement magnifique de l'univers, le seul qui peut d'un seul souffle consumer notre cœur tout entier devant sa magnificence. Je veux voir des vies transformées par une rencontre avec Christ. Pour l'instant, la majorité de ce que je vois, c'est des vies transformées par une rencontre avec un fil TikTok ou les vloggeurs de mode sur YouTube. Et franchement, j'en peux plus.

Blasé

LA VIE CHRÉTIENNE NORMALE

La vie chrétienne normale, c'est quelqu'un qui sait du fond de son être la taille de son problème et de son besoin face à Dieu, l'ampleur du prix qui a été payé, la grandeur de celui qui a payé ce prix, et l'extravagance de l'héritage qui nous est donné.

Quand on sait ça, on n'est pas nonchalants, on n'est pas blasés, et surtout, on n'est pas choqués que Dieu nous dise qu'il vaut mieux pour nous tout vendre et tout donner aux pauvres, ou encore détester même sa propre famille, ou encore renoncer à gagner sa vie, voire même accepter de la perdre, si ça veut dire qu'on gagnera le Royaume de Dieu.

Normal

La réaction normale devrait être de l'ordre de : « Tout ce que tu veux, Jésus. Vu ce que tu m'as donné, même ma vie tout entière ne pourrait pas repayer ce que tu m'as acquis. Tu m'as donné l'accès à Dieu, et franchement, tout le reste est fade maintenant en comparaison. »

Nous portons le nom de Jésus, lorsque nous disons aux gens que nous sommes chrétiens. Et si tu commençais à agir comme si c'était vraiment le cas ?

Nathan Lambert
Illustrations : Naomikado

Tiré de la Réb'

LIGNE DE VIE

Besoin et plaisir de lire régulièrement la Bible

Trop souvent, je pense que lire la Bible est une contrainte. Un devoir religieux. Une case à cocher sur ma liste de choses à faire, avant de pouvoir vraiment commencer ma journée. Quelle erreur ! La Bible est la parole de Dieu ; ce que Dieu a voulu nous communiquer. C'est ce que nous avons de plus précieux dans ce monde. Voilà trois bonnes raisons de la lire régulièrement.

LA BIBLE EST NOTRE RÉFÉRENCE

En Jean 17.17, Jésus dit, en parlant de Dieu :

> *« Ta parole est la vérité »*

La parole qui sort de la bouche de Dieu est la vérité, le critère par lequel nous pouvons évaluer tout le reste. La Bible est donc notre référence dans ce monde qui bouge si vite.

Tout ce que nous lisons ou écoutons à propos de Dieu doit être passé au crible de ce que la Bible enseigne. La Bible est la vérité sur laquelle tout enseignement doit être basé. Nous avons donc besoin de la connaître et de passer du temps à la lire. Sinon, nous risquons de nous laisser emporter dans des enseignements qui paraissent beaux et attrayants mais qui sont au final creux et faux.

LA BIBLE NOUS GUIDE ET NOUS ÉCLAIRE

Tu as déjà monté des escaliers dans le noir ? Marché dans la forêt la nuit ? Pas facile, n'est-ce pas ? Quand il fait sombre, nous avons besoin de lumière pour avancer. C'est aussi le cas pour notre vie chrétienne dans ce monde. La Bible est là pour nous éclairer, dans ce monde de ténèbres :

> *« Ta parole est une lampe à mes pieds, et une lumière sur mon sentier. »*
> Psaume 119.105

Sans utiliser cette lumière que Dieu nous a donnée, nous ne ferons que trébucher et tâtonner pour trouver notre chemin.

LA BIBLE EST NOTRE NOURRITURE

Si tu veux continuer à vivre, tu dois manger régulièrement. Et si tu veux grandir, tu dois te nourrir. Logique, non ? C'est la même chose dans la vie chrétienne. En Matthieu 4.4 il est écrit :

> *« L'homme ne vivra pas de pain seulement,*
> *mais de toute parole qui sort de la bouche de Dieu. »*

Pour survivre spirituellement dans ce monde et grandir dans notre foi, nous avons besoin des paroles qui sortent de la bouche de Dieu. Ces paroles se trouvent dans un livre, la Bible.
Plus qu'à n'importe quel moment de l'histoire, nous avons un accès privilégié à la parole de Dieu. Et si on prenait le temps de se plonger dans ces paroles de vie éternelle ? Et si on laissait la Bible envahir notre quotidien, nos conversations, nos « temps morts » et tout ce que nous faisons ? Quel impact cela pourrait avoir sur notre croissance spirituelle ?

Benjamin Eggen
Illustration : Fanny Monnier
Tiré de la Réb'

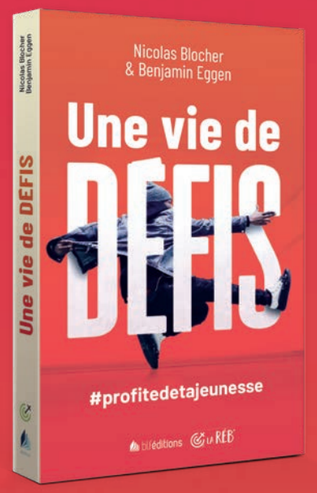

UNE VIE DE DÉFIS

#profitedetajeunesse

"Ce livre m'a poussé encore plus loin dans ma "radicalité" (dans le bon sens) pour Dieu"
– GUILLAUME 19 ANS

"Ce livre est pleins de réflexions qui redonnent du sens à notre vie de disciple ! Personnellement un passage qui parle du "mais" qui change tout me motive à avancer avec Dieu, car quels que soient les difficultés que je rencontrerai, ou le découragement.. je pourrais me rappeler "mais Dieu est avec moi". Et cela change tout ! Ce livre m'a encouragé à prendre de nouveaux défis qui compteront pour l'éternité."
– CLAIRE 21 ANS

"Ce que j'ai aimé : comprendre que la grâce est le seul vrai moteur pour nous mettre en marche d'une façon saine pour Dieu, ça m'a amené à questionner mes motivations profondes pour certaines choses que je fais ! J'ai aussi beaucoup aimé les consoles très pratiques, surtout les listes d'outils et de livres !!"
– MATHIEU 23 ANS

"Ce qui m'a encouragé, c'est la centralité de l'Évangile. Les auteurs annoncent clairement et simplement le message de la Bible, la personne de Jésus-Christ en en faisant une réelle priorité. Le thème des défis est appliqué à cette glorieuse nouvelle de Christ et pousse la personne qui lit à rencontrer ce Jésus et à vouloir vivre une vie pour lui avec tout ce que ça implique. Tout simplement génial !"
– BENJAMIN 24 ANS

"Un livre qui percute sur l'importance de la jeunesse et ce temps précieux. Prendre conscient que la jeunesse n'empêche pas de servir au contraire ! Jaurais aimé le comprendre plus tôt. Entourez vous de jeunes chrétiens, soyez soudés, apprenez à connaitre les jeunes dans votre Église."
– CLÉMENCE (29 ANS)

Une vie de défis, Nicolas Blocher et Benjamin Eggen, BLF éditions & La Réb, Disponible sur **maisonbible.net**

10 CONSEILS PRATIQUES POUR LIRE LA BIBLE

1 TROUVE UNE BONNE MOTIVATION

Ne lis pas pour te justifier devant Dieu, ou pour « cocher une case sur ta to-do list ». Non, lis la Bible pour mieux connaître Dieu et être émerveillé devant la grandeur de Jésus.

2 RÉALISE QUE TU LIS LA PAROLE DE DIEU

Tu n'es pas en train de lire le journal ou le compte Instagram de ton amie(e), mais la parole du Dieu vivant. Ouvre la Bible avec crainte et respect, dans une attitude de prière.

3 PRENDS LE TEMPS

Si tu te dis que tu vas lire la Bible « quand tu auras le temps », tu risques de ne jamais le faire. Bloque un temps spécifique de ta journée.

4 RÉSERVE TON « MEILLEUR MOMENT »

Certains sont plus du matin, d'autres sont plus du soir. Il n'y a pas de règle — bloque le moment de ta journée que tu trouves le mieux, où tu es le plus frais et le plus disponible.

5 LANCE-TOI DES DÉFIS

Avoir des objectifs concrets dans le temps te motivera à lire au jour le jour. Lire toute la Bible en 1 an, lire le Nouveau Testament en 3 mois, lire Colossiens en 1 semaine : à toi de te lancer des défis.

6 LIS LES LIVRES DE LA BIBLE EN ENTIER

Plutôt que de lire des versets éparpillés, en naviguant à droite à gauche chaque jour, lis les livres en entier, du début à la fin, car ils ont un message global cohérent. Par exemple, tu commences Romains au chapitre 1, et tu termines au chapitre 16.

7 ARRÊTE-TOI SUR LE TEXTE

Ne lis pas à la va-vite, simplement pour lire des mots sans signification. Demande-toi plutôt : qu'est-ce que ce texte m'enseigne sur Dieu ? Sur le problème de l'être humain ? Sur la solution de salut qui se trouve en Jésus ?

8 RETIENS CE QUE TU LIS

Pour ne pas tout oublier, choisis une méthode qui t'aidera à retenir ce que tu as lu : tu peux prendre des notes en lisant, résumer le passage en une phrase, noter un verset clé sur un papier que tu garderas dans la poche toute la journée, etc.

9 METS EN PRATIQUE

La Bible n'est pas un manuel d'Histoire-Géo ou un livre destiné à nous transmettre de simples informations. Le message de la Bible doit changer notre manière de penser, de parler et d'agir. Ne ferme pas ta Bible sans être résolu à mettre en pratique ce que tu as lu.

10 PERSÉVÈRE !

Il y a des jours où c'est difficile et d'autres où c'est plus facile. Il y a des jours où la parole réchauffe notre cœur et d'autres où nous n'avons pas l'impression que ça change grand-chose dans notre vie. Persévère. Dans quelques années, quand tu regarderas en arrière, tu verras que ça valait le coup.

BONUS Ne te limite pas à un seul moment dans la journée, laisse plutôt la Bible envahir ton quotidien. Sur ton smartphone, avec un Nouveau Testament de poche, et peu importe où tu es : il n'y a pas de limite pour être encouragé !

Benjamin Eggen
Illustration : Fanny Monnier

10 PRINCIPES POUR BIEN COMPRENDRE LA BIBLE

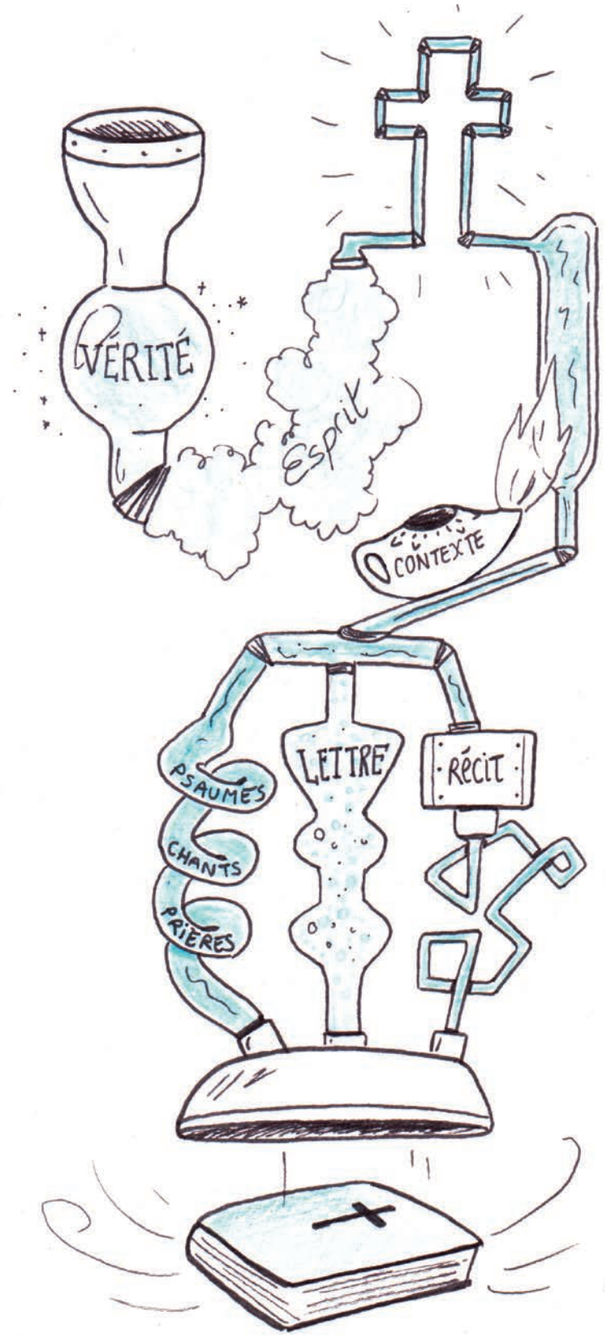

Voici dix principes qui te permettront d'interpréter la Parole de Dieu de manière plus juste, de mieux comprendre la Bible et de saisir le sens des textes que tu liras ou étudieras.

1 **Toute la Bible est vraie,** infaillible et inspirée de Dieu

2 **Le Saint-Esprit,** qui vit dans les croyants, t'éclaire pour interpréter l'Écriture correctement.

3 Toute la Bible **annonce Jésus.**

4 Chaque texte doit être compris dans **son contexte immédiat**, dans **son livre** et dans **le récit global** de la Bible.

5 Pour comprendre le sens d'un texte, il faut saisir ce qu'**a voulu transmettre l'auteur** et ce qu'**ont compris les premiers lecteurs.**

6 Toute interprétation de texte **doit se conformer à l'enseignement biblique global.**

7 **Dieu se révèle de plus en plus** dans le récit biblique avec le temps qui passe.

8 **La Bible s'explique par la Bible :** les passages plus difficiles doivent être éclairés à la lumière des plus clairs.

9 **Chaque genre littéraire** a un mode d'interprétation particulier.

10 Enfin, **garde-toi** avec soin d'**interpréter** (hâtivement) **les silences** de la Bible !

Une fois qu'on a bien compris un texte, il est plus facile de l'appliquer justement… Et c'est précisément pour ça que j'ai rassemblé ces principes. Au travail !

Nicolas Blocher
Illustration : Fanny Monnier

Tiré de la Réb'

NE RESTE PAS EN APNÉE !

Fréquente une église locale

As-tu déjà fait un concours d'apnée entre amis ? Le but est d'emmagasiner le maximum d'air dans tes poumons, de plonger la tête sous l'eau et de rester le plus longtemps possible sans respirer. Au bout d'une dizaine de secondes ton organisme se rend compte que quelque chose n'est pas normal, mais la quantité d'oxygène contenue dans tes poumons lui permet de continuer à fonctionner. Après deux minutes (certains restent bien plus longtemps), le manque d'air est trop fort, ta gorge te brûle et, si tu veux éviter l'asphyxie, tu es obligé de remonter à la surface pour reprendre ton souffle.
Qu'en est-il pour ta vie spirituelle ?

APNÉISTE SPIRITUEL ?

Après un camp, après un week-end entre jeunes chrétiens, après le culte du dimanche matin, nous avons parfois tendance (et moi le premier) à retenir notre respiration et à entrer dans une période d'apnée spirituelle.

As-tu connu cette sensation, où la vie reprend son cours, les amis du lycée, les sorties, les soucis quotidiens, les sollicitations qui t'entraînent vers le bas et tu te retrouves dans une dangereuse apnée dans ta relation avec Christ ?

BESOIN DE RESPIRER AVEC LES AUTRES

Le problème est le même que lorsque l'on fait de l'apnée dans une piscine, on ne peut pas rester bien longtemps sans nourriture spirituelle et on risque de s'asphyxier.

Lorsque Dieu a créé l'homme et l'a placé dans le jardin d'Eden, la création était encore parfaite, Satan n'avait pas encore perverti le cœur de l'homme. Pourtant,

> *« l'Eternel Dieu dit : il n'est pas bon que l'homme soit seul »* Genèse 2.18

Autrement dit Dieu nous a créés pour la vie en communauté, et cela même dans un monde parfait !

CHRIST S'EST DONNÉ POUR L'ÉGLISE DONT JE FAIS PARTIE

Pendant des années, je participais à un camp chrétien en juillet, c'était pour moi l'occasion de louer Dieu, de passer du temps dans la Parole et de vivre une vraie communion fraternelle. Mais une fois l'été terminé, je m'éloignais de Dieu, je lisais de moins en moins ma Bible, j'allais à l'Eglise occasionnellement, jusqu'à l'été suivant, où la machine repartait pour 3 semaines.

Ce que je n'avais pas compris c'est que

> *« Christ a aimé l'Église et s'est livré lui-même pour elle »* Ephésiens 5.25

Si Christ s'est livré pour l'Église, comment pourrais-je être suffisamment orgueilleux pour penser ne pas en avoir besoin ?

Si tu n'es pas convaincu, sache que plus de cinquante fois dans le Nouveau Testament on retrouve les expressions « les uns les autres » ou « les uns pour les autres ». Le Seigneur nous a vraiment créés pour ne former qu'un seul corps et pour vivre les uns avec les autres.

CHRIST A FAIT SA PART, À TOI DE FAIRE LA TIENNE

Je t'encourage vivement, si ce n'est pas déjà le cas, à trouver une Eglise près de chez toi, à lier des liens avec des frères et des sœurs et à vous encourager les uns les autres.

Trouve une personne en qui tu as confiance, lisez la Bible ensemble, priez ensemble, commencez un groupe de croissance.

Dieu nous a donné une multitude de frères et de sœurs, il serait dommage de ne pas s'encourager les uns les autres.

Commence un plan de lecture de la Bible. Les premiers jours tu devras te discipliner mais plus tu liras, plus tu auras envie de lire.

COMME C'EST BON DE RESPIRER

Ne choisis pas de rester en apnée dans ce monde, mais imite le plongeur qui atteint des profondeurs extraordinaires en respirant à l'aide de bouteilles d'oxygène (bien qu'en réalité il s'agisse de bouteilles d'air et non d'oxygène, mais cela n'est pas la question du jour).
Le merveilleux avantage que tu as sur ces plongeurs, c'est que les bouteilles de notre oxygène spirituel sont directement reliées à notre créateur, à sa Parole et elles sont inépuisables ! As-tu bien saisi ? INÉPUISABLES !

Alors, que vas-tu faire ? Continuer à retenir ta respiration ou profiter d'une réserve d'oxygène qui ne demande qu'à remplir tes poumons ?

Nicolas Brabant
Illustrations : Louise Nguie

Tiré de la Réb'

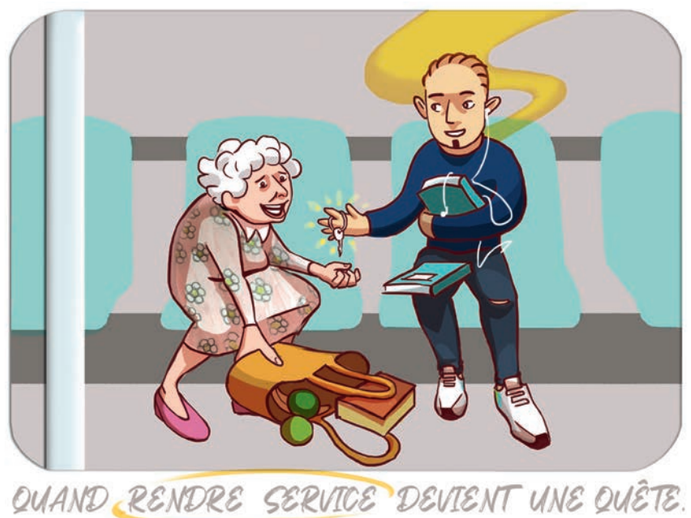

T'IMPLIQUER DANS TON ÉGLISE LOCALE

...ça ne se discute même pas

> *« Comme de bons dispensateurs des diverses grâces de Dieu, que chacun de vous mette au service des autres le don qu'il a reçu »*
> 1 Pierre 4.10

Pourquoi servir dans mon église, alors qu'il y a déjà des gens qui sont impliqués ? Dans quoi serais-je capable de m'impliquer ? Quelle est l'importance de mon engagement ? Ce sont toutes des questions que nous nous sommes déjà posées.
Toutes ces questions peuvent se résumer à : pourquoi s'impliquer dans son église locale ?

DIEU VEUT QU'ON SE METTE AU SERVICE DES AUTRES

C'est un commandement de se servir les uns les autres, selon le(s) don(s) que Dieu nous a donnés. Lorsque tu sers dans ton église, tu fais ce que Jésus t'a demandé de faire. Obéir à Dieu va t'apporter de la joie et c'est une façon de lui rendre grâce pour ce qu'il nous a donné, une façon de le remercier pour son sacrifice à la croix.
Servir est une certaine forme de louange pour notre Seigneur. En effet, Dieu nous a sauvés, afin que nous puissions accomplir de bonnes œuvres (Éphésiens 2.10). Nous ne sommes pas chrétiens parce que nous faisons ce service ou toutes bonnes actions, mais c'est une joie pour nous de servir notre Seigneur Jésus.

Se servir les uns les autres se fait nécessairement en premier dans l'église locale. Dieu nous a placés dans une église locale, afin que nous soyons édifiés et que nous puissions édifier les autres. Puisque nous avons reçu des dons qui sont des grâces de Dieu, utilisons-les afin que les membres de notre église puissent en profiter.

L'ÉGLISE EST UN CORPS OÙ CHAQUE MEMBRE EST UTILE

La parole de Dieu décrit l'Église comme un corps avec plusieurs membres, où chaque membre a une fonction différente (Romains 12.4-5). Chacun de nous est un membre du corps de Christ. À chacun de nous Dieu a donné des dons différents (Romains 12.6-8). Ces dons ont été donnés pour l'utilité commune (1 Corinthiens 12.7). Alors, lorsque certains membres n'utilisent pas leurs dons qui ont

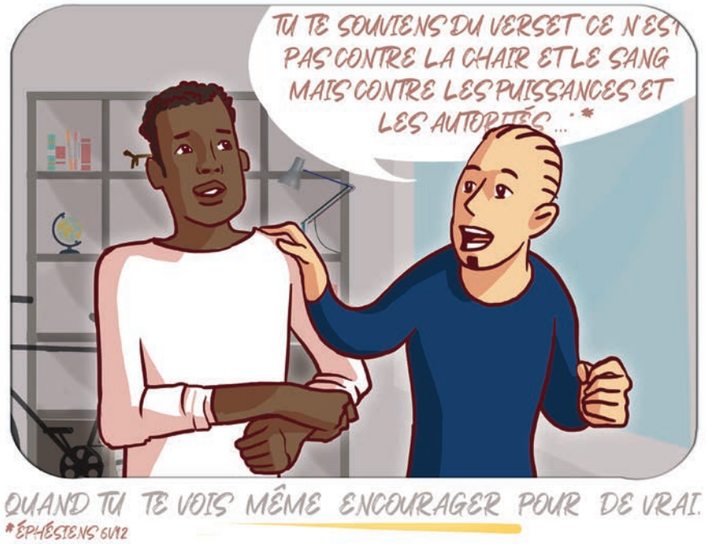

été donnés par Dieu selon sa grâce, ils privent leur assemblée de leurs dons.
Ne pense pas qu'il y ait des fonctions moins importantes que d'autres. Il est écrit :

> *« L'œil ne peut pas dire à la main : Je n'ai pas besoin de toi ; ni la tête dire aux pieds : Je n'ai pas besoin de vous. »*
> 1 Corinthiens 12.21

Peu importe quels sont tes dons, il faut que tu les utilises pour le bien de ton église. Nous pouvons faire le lien avec la vie de famille dans nos maisons, où chaque personne doit faire une tâche différente. Ces tâches nous permettent d'avoir un sentiment d'appartenance à notre famille.

TU VAS CRÉER DES LIENS AVEC D'AUTRES CHRÉTIENS

T'impliquer dans ton église va te permettre de créer de bonnes amitiés avec des gens qui sont sérieux comme toi dans leur foi. Par exemple, Paul, dans son implication dans le ministère, s'est fait ami avec Barnabas, ou encore avec Silas. Même moi, plus je m'implique dans le ministère, plus je me crée des amitiés avec d'autres chrétiens qui désirent aussi suivre Jésus. C'est différent d'avant, quand je ne m'impliquais pas, quand je venais, j'écoutais, puis je repartais chez moi.

AIE DU ZÈLE !

Commence à regarder quels sont ton ou tes don(s) et intérêt(s) et prie afin que Dieu te montre la place où il veut que tu sois.
Encourageons-nous à servir et à nous impliquer dans nos églises.

> *« Ayez du zèle, et non de la paresse. Soyez fervents d'esprit. Servez le Seigneur. »*
> Romains 12.11

Pense à la joie de vivre pour celui qui nous a sauvé !

Mykaël Arsenault
Illustrations : Louise Nguie

Tiré de la Réb'

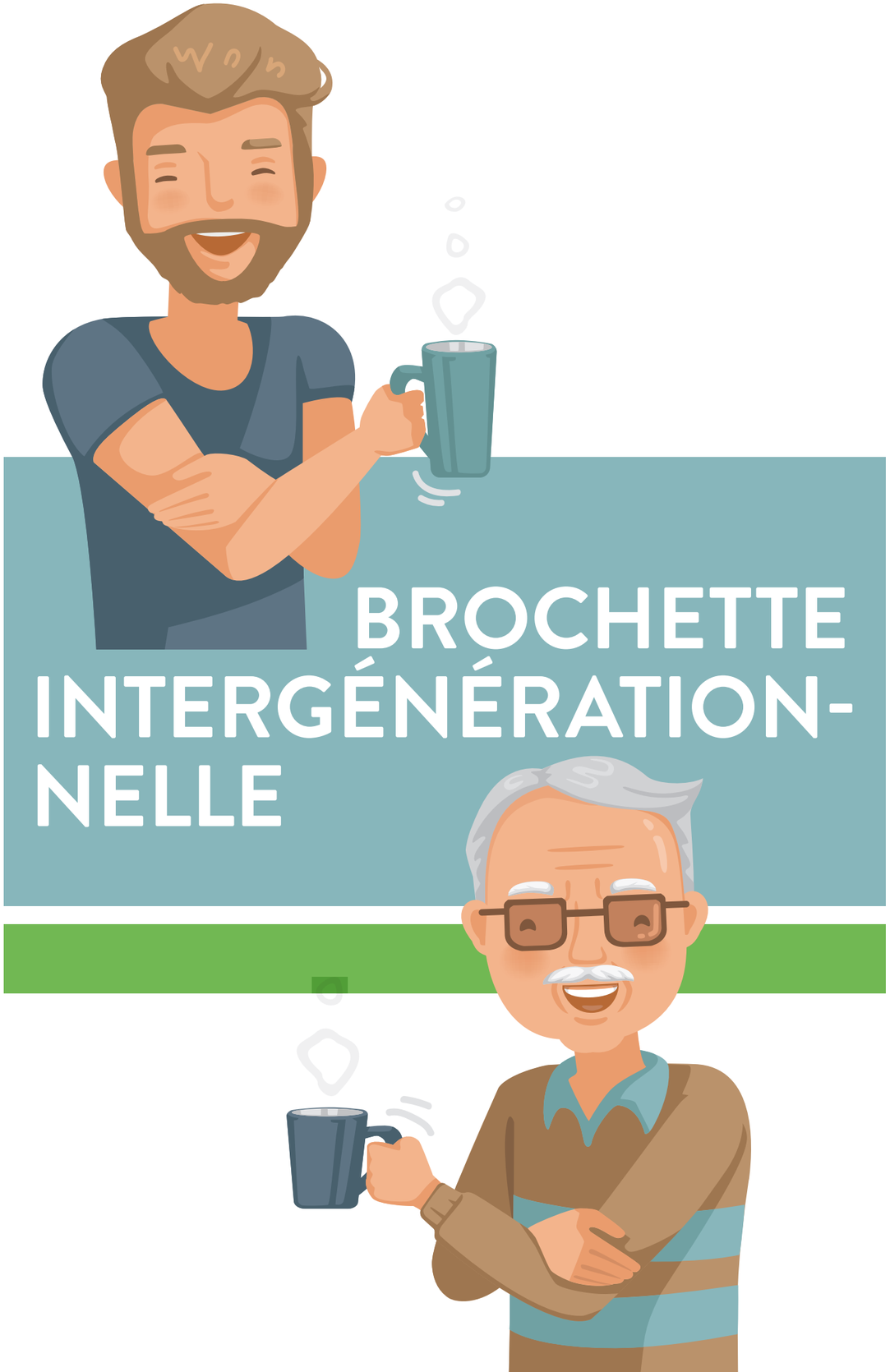

BROCHETTE INTERGÉNÉRATIONNELLE

LA PROCHAINE FOIS DITES-MOI « BONJOUR »

Si tu vas régulièrement dans une église, tu as sans doute remarqué qu'elle n'est pas composée uniquement de jeunes. Dans l'assemblée, chaque génération représentée est une richesse et une bénédiction de Dieu. Cela implique de dire bonjour et de sourire aux vieilles dames pendant le culte, mais je suis persuadé que ça peut aller encore beaucoup plus loin !

DERRIÈRE LES RIDES, UNE PÉPITE

Cette année, j'ai rencontré Roland. Il fait partie de mon église depuis 75 ans ! Il est un exemple de fidélité, d'humilité et de simplicité. Il n'a pas une vie facile : il a accumulé les problèmes de santé, les complications administratives avec son entreprise en liquidation ; il a une femme qui lui rend la vie impossible, une fille non-croyante, un petit-fils au chômage… Des soucis que beaucoup connaissent ! Sauf peut-être nous, jeunes zélés (et un peu fous).
On ne comprend pas toujours le « bonne année », « bonne santé » du nouvel an, on ne peut pas imaginer la souffrance d'avoir des enfants non-croyants et on a pas vécu quelques dizaines d'années de vie chrétienne… et les souffrances et les persécutions qui vont avec. Mais Roland, lui, en sait quelque chose. Il connaît tous les « A Toi La Gloire » par cœur, et il est un homme de prière. Il m'inspire tellement ! Il est toujours là à la réunion de prière de l'église du mardi soir. Il prie chaque jour depuis des années pour la conversion des membres de sa famille et de ses amis, notamment pour un jeune qui n'avait plus de logement, et qu'il accueille chez lui depuis des années.

DE SIMPLES MOMENTS QUI FONT BOUGER L'ÉTERNITÉ

Dieu m'a mis à cœur de prier avec lui. Je le lui ai proposé et il a été tout de suite conquis ! Nous nous voyons une heure par semaine, et nous prions. Simplement. Chaque semaine, nous ajoutons des gens sur notre liste de prière, qu'il garde dans sa voiture.

L'Église, c'est aussi cela. Nous vivons cette communion fraternelle, simplement. Et à son contact, j'apprends tellement ! Lui, il profite de ma jeunesse et de ma fougue, je lui parle de mes projets, de ce que j'ai envie de faire. Et nous prions. Et je t'assure que je n'ai pas besoin de crier pour qu'il m'entende !

PAS BESOIN D'ÊTRE UN INITIÉ, IL FAUT JUSTE OSER

Dans quasiment toutes ses lettres, l'apôtre Paul parle de la prière. Je voudrais t'encourager de la sorte. Prier, oui, mais prier aussi en développant des liens avec les générations au-dessus. Nous avons tellement à apprendre d'eux. Et ils n'attendent que ça ! Les retraités ont du temps. Et ce serait un peu prétentieux de notre part de négliger les 70 ans de vie chrétienne qu'ils ont traversés et les leçons qu'ils en ont tirées, non ?
Je suis sûr que tu as un senior de ton église qui n'habite pas très loin de chez toi et qui est disponible une heure de temps en temps pour prier ! Pourquoi ne pas le contacter ?

Nicolas Blocher

Tiré de la Réb'

TRANQUILLE. TA VALEUR NE DÉPEND PAS DE TOI

Qu'est-ce qui fait ta valeur aux yeux des autres ? Tes études ? Une relation amoureuse ? Un trait de caractère ? Un style vestimentaire ? Un sport ? Une passion ? Un quelconque service dans l'Église ? Le succès ? Si on t'enlevait certaines de ces choses, est-ce que tu te sentirais encore toi-même ? Rassure-toi, ces choses ne font pas ta valeur.

En tant que chrétiens, notre valeur ne dépend d'aucune de ces choses. Notre valeur est ancrée dans quelque chose de bien plus solide, éternel et glorieux que tout ce que l'on peut trouver dans ce monde.

LA VALEUR D'UN CHRÉTIEN SE FONDE SUR LA CROIX DE JÉSUS

Ce qui fait ma valeur n'est pas quelque chose que je suis ou fais moi-même. Ce qui fait ma valeur est ce que Dieu a fait pour moi en Jésus. Ma valeur en tant que chrétien se fonde sur la croix de Jésus.

La croix m'assure une valeur éternelle aux yeux de Dieu. J'étais pécheur, coupable et condamné. Je méritais une condamnation juste et éternelle. J'étais étranger et ennemi de Dieu par mes pensées et mes œuvres mauvaises (cf. Colossiens 1.21).
Mais Jésus vient mourir à ma place.
Son sang coule pour me rendre pur.
Il apaise la colère que j'avais provoquée.
Par l'amour de Dieu manifesté dans la mort et la résurrection de Jésus, Dieu m'est favorable. Je suis en paix avec lui, comme l'écrit Paul aux Romains :

> *« Ainsi donc, déclarés justes sur la base de la foi, nous avons la paix avec Dieu par l'intermédiaire de notre Seigneur Jésus-Christ »* Romains 5.1

Je suis juste devant Dieu, aussi juste que l'est Jésus-Christ. Pas grâce à mes mérites, je n'en ai aucun, mais en raison du sang qui a coulé sur la croix. En raison de la colère qui est tombée sur Jésus. Cette colère que je méritais !
Aux yeux de Dieu, je suis juste.

RIEN NE PEUT T'ENLEVER LA VALEUR QUE DIEU T'A DONNÉE

Ce qui est merveilleux, c'est que rien ne peut changer cela. Aucune circonstance de la vie ne peut enlever mon état de « juste » devant Dieu.

> *« Qui accusera ceux que Dieu a choisis ? C'est Dieu qui les déclare justes ! »* Romains 8.33

Si Dieu lui-même me déclare juste, qui pourra me condamner ? Paul continue plus loin dans Romains 8 :

> *« En effet, j'ai l'assurance que ni la mort ni la vie, ni les anges ni les dominations, ni le présent ni l'avenir, ni les puissances, ni la hauteur, ni la profondeur, ni aucune autre créature ne pourra nous séparer de l'amour de Dieu manifesté en Jésus-Christ notre Seigneur. »* Romains 8.38-39

Il est clair que rien ne peut me séparer de l'amour de Dieu. Personne ne peut m'enlever ce que Dieu m'a donné. Ce qui veut dire qu'aucune circonstance de ma vie ne peut altérer ma valeur aux yeux de Dieu.

MÊME DANS LES PIRES CIRCONSTANCES, TU ES JUSTE DEVANT DIEU

Quand bien même tout s'écroulerait autour de moi, je reste juste devant Dieu pour l'éternité.
Quand bien même je serais rejeté de ceux qui m'entourent et perdrais tous mes amis, je reste juste devant Dieu pour l'éternité.
Quand bien même je perdrais tout ce que je possède dans ce monde, je reste juste devant Dieu pour l'éternité.
Quand bien même mes projets et mes rêves s'effondreraient, je reste juste devant Dieu pour l'éternité.

Pas parce que je suis un homme bon ou parfait, mais parce que Jésus a pris mes péchés et m'a donné sa justice. Alors peu importe ce qui se passe autour de moi, ça ne changera rien à mon statut éternel devant Dieu. Ce statut dépend uniquement de l'œuvre de Jésus sur la croix. Combien c'est glorieux ! Quel repos pour l'âme de se rappeler ces vérités, n'est-ce pas ?

REGARDE À CE QUE JÉSUS A FAIT POUR TOI

Quand tu es tenté(e) de trouver ta valeur ailleurs qu'en Jésus, regarde à la croix. En regardant à la croix, tu peux trouver la joie au milieu de l'affliction. Dans la peine, le réconfort. Dans la douleur, la guérison de l'âme. Dans l'épreuve, la consolation. Dans le découragement, le zèle. Dans les larmes, le bonheur éternel…
Ta valeur ne dépend pas de toi. Elle dépend de la mort et la résurrection de Jésus.

Regarde à la croix.

Benjamin Eggen
Tiré de la Réb'

L'ÉVANGILE EST-IL JUSTE UN PASSEPORT ÉTERNEL OU LE CHARGEUR DE TA VIE ?

Ah la Réforme ! On vient d'en fêter les 500 ans il n'y a pas longtemps, et beaucoup d'entre nous sont fiers, et à raison, de se réclamer de cet héritage. En effet, quel bol d'air a été la redécouverte des nombreuses vérités bibliques qu'on résume couramment par les solas (sola scriptura, sola fide, sola gratia, solo Christo, soli Deo gloria).
Mais vis-tu réellement de cette redécouverte de l'Évangile ? Sola Gratia : est-ce seulement un slogan stylé que tu arbores à l'occasion sur ton tee-shirt chrétien, un merveilleux cantique du dimanche, ou une réalité dont tu es pleinement convaincu ?
Cette question est de la plus haute importance, et il te faut absolument prendre le temps d'y réfléchir.

L'ÉVANGILE : UN MESSAGE DE GRÂCE RADICALE

La majorité d'entre nous connait bien le message de grâce redécouvert par les réformateurs. Nous sommes complètement pécheurs, indignes de tout mérite devant Dieu. Mais Dieu est venu en chair en Jésus-Christ, pour mener une vie parfaite et mourir pour nous. Et si nous mettons notre confiance en Jésus-Christ, il nous offre son pardon, nous revêt de sa justice, et nous pouvons être réconciliés avec Dieu. Gratuitement.

> *Jésus-Christ est venu dans le monde pour sauver des pécheurs. Je suis moi-même le premier d'entre eux*
> 1 Timothée 1/ 15

Si toi aussi tu as grandi dans l'Église, c'est un message que tu as sûrement entendu des milliers de fois. Mais as-tu vraiment pris le temps de penser à tout ce que ça implique ? Prends 5 minutes et réfléchis à ce que tu viens de lire : ce message est réellement de la dynamite.

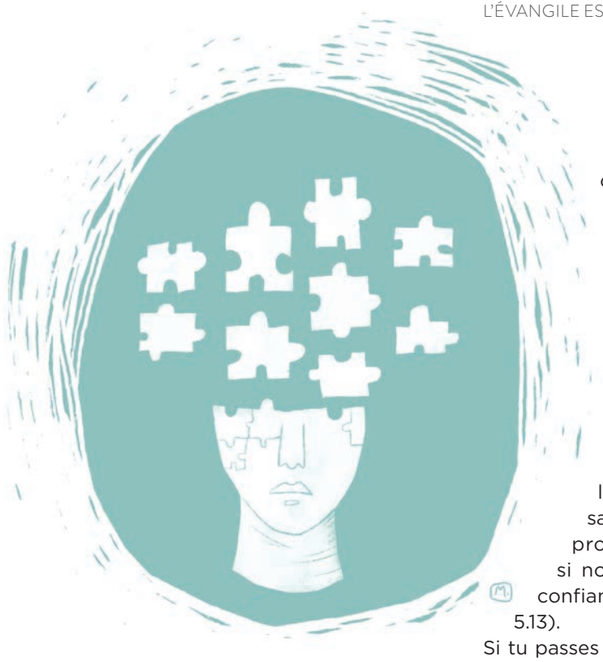

Lorsque tu lis ces vérités, tu devrais être rempli de joie et d'adoration envers Dieu pour ce si grand salut. Tu devrais exploser de reconnaissance pour cette délivrance éternelle. Et pourtant, durant notre vie chrétienne, nous passons par des temps où notre passion pour Dieu est parfois au point mort. Malheureusement, il peut nous arriver de lire ces vérités de manière passive, comme on lirait le compte-rendu du match de foot de la veille, sans se sentir concerné, impliqué.
C'est dans ces moments-là qu'il est vital de nous souvenir d'où nous venons, de notre changement de cœur et de notre espérance éternelle, rendus possibles par l'Évangile.

LA NÉCESSITÉ DE SE PRÊCHER L'ÉVANGILE

Dans son livre intitulé « Dépression spirituelle », Martyn Lloyd-Jones nous livre une clé pour ne pas être un chrétien blasé, sans zèle, morose et froid : se prêcher l'Évangile à soi-même. Pour diverses raisons (activisme, orgueil, …) tu peux être amené à te disperser et à oublier le message central de l'Évangile. C'est dans ces moments-là qu'il convient de se rappeler du cœur même de notre espérance.

> *Prêche-toi l'Évangile*

Oui nous sommes pécheurs et la seule chose que nous pouvons apporter à Dieu, ce sont des mains vides. Mais nous avons aussi l'assurance que le sang de Christ nous procure le pardon, si nous plaçons notre confiance en lui (1 Jean 5.13).
Si tu passes par des moments difficiles, fais comme le psalmiste (Psaume 42.12) et prêche ces vérités à ton âme. Ce ne sont pas de simples slogans, des belles phrases à répéter par cœur, mais des réalités à graver dans ton cœur. Souvenons-nous d'où Dieu nous a tirés. Souvenons-nous que son salut est réellement gratuit et confessons à Dieu notre manque d'amour pour lui, qui est une offense au premier commandement.

> *Pourquoi être abattue, mon âme,*
> *et pourquoi gémir en moi?*
> *Espère en Dieu, car je le louerai encore!*
> *Il est mon salut et mon Dieu.*
> Psaumes 42.12

UN TÉMOIGNAGE ET UN ENCOURAGEMENT

Il y a peu de temps, j'ai traversé un temps de réel « désert spirituel » ou de « dépression spirituelle », pour reprendre l'expression utilisée plus haut. Et pour tâcher de pallier cette situation, ma réaction immédiate a été de multiplier les actions (prière, lecture de nombreux livres, …), pour essayer de retrouver cet amour ardent pour Dieu.
Ces choses n'étaient pas mauvaises en soi, mais j'avais surtout besoin de l'essentiel :
me prêcher l'Évangile à nouveau.
Il me fallait me souvenir du cœur de mon espérance, revenir une fois de plus à Jésus en lui confessant mon orgueil et en lui apportant mon cœur vide et mon incapacité totale à m'en sortir par moi-même, pour qu'il puisse à nouveau me remplir de sa joie et de sa paix.
En fait, tout cela est la base de la foi en Christ. Mais lamentablement, le temps avait fait passer le cœur de ce message au second plan dans mon cœur. Ne fais pas la même erreur, et ne cesse jamais de regarder à Christ, à sa grâce gratuite et pleinement suffisante.

Colin Cachard
Illustrations : Mandoline
Tiré de la Réb'

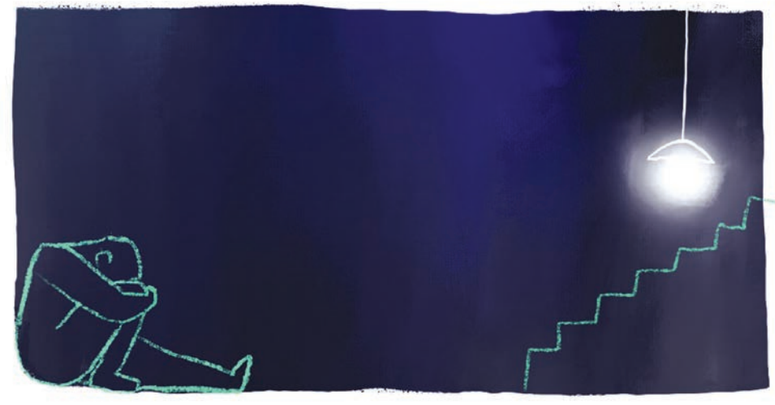

VAINCRE LE PÉCHÉ QUAND ON A DÉJÀ TOUT ESSAYÉ

Parfois, certains péchés t'« enlacent si facilement » que tu commences à perdre l'espoir de t'en débarrasser. Tu as déjà lu des livres et des articles, tu as prié, tu as même jeûné, tu as partagé avec tes frères et prié avec eux, tu as cherché des conseils, tu t'es discipliné. Rien ne marche.

Si tu es dans ce cas, j'aimerais t'encourager, non pas en te vendant une énième méthode-qui-marche, mais en te rappelant quelques principes simples et bibliques.

Il n'y a pas de recette miracle

ARRÊTE DE CHERCHER LE SECRET

Bien souvent, tu t'attends à tomber sur le conseil ou la méthode qui permettra un déclic. Comme s'il y avait un secret de la victoire. Si c'est dans une telle méthode que tu as mis ton espoir, tu as oublié quelque chose d'important.

Le déclic, c'est Christ

Paul nous explique en Colossiens 2 que nous avons tout en Christ. Nous sommes comblés, nous avons tout ce qu'il nous faut pour vivre la vie chrétienne. Nous n'avons pas à courir après telle expérience mystique, « spirituelle » ou miraculeuse comme étaient tentés de le faire les Colossiens. Nous avons tout ce qu'il nous faut en Jésus-Christ car

1. quand nous avons cru, nous l'avons reçu lui, tout entier et
2. tout est pleinement en lui.

Relis le chapitre 2 de Colossiens, Paul insiste sur ce sujet.

DES MOYENS ORDINAIRES

Les théologiens ont appelé 3 choses des « moyens de grâce » dans la vie du chrétien. Il s'agit

- de la Parole,
- du baptême
- et de la cène.

Ces éléments de la vie d'Église sont des moyens dont Dieu se sert pour faire grandir en nous la foi.

> *Ces moyens nous permettent de puiser dans les richesses qui sont en Christ*

La prière, l'Église, et les groupes de croissance sont souvent des sources de bénédiction mais sont déjà des réponses de foi : c'est parce que je crois que Dieu m'entend prier et c'est parce que je crois que je suis membre de l'Église. Mais la Parole et ses signes visibles (le

baptême et la cène) précèdent la foi dans le sens où ils annoncent des promesses sur lesquelles la foi s'appuie. C'est pour cela que l'expression « moyen de grâce » leur est réservée.

Le baptême nous dit « si tu crois, aussi sûrement que l'eau est passée sur ton corps, le sang de Christ et le flot de mon Esprit sont passés sur ton âme ».
La cène nous dit « aussi certainement que ce pain et ce vin ont nourri ton corps, le Christ est la nourriture de ton âme ».
Ces moyens nous permettent de puiser dans les richesses qui sont en Christ.

Voilà les moyens que Dieu a choisis pour faire grandir le chrétien. Il n'y a pas de secret, ce sont des moyens ordinaires qui apportent une grâce extraordinaire lorsque l'Esprit les utilise pour faire naître et grandir en nous la foi.

LA PERSÉVÉRANCE

« Oui, mais cela ne change rien à mon problème » me diras-tu. Peut-être, en effet, as-tu déjà écouté la Parole avec foi ; tu as déjà reçu le baptême et tu crois en la promesse qu'il signifie. Peut-être aussi que tu prends la cène régulièrement. Mais ça ne « change rien ».

Dieu œuvre d'une façon particulière. Si je regardais la semaine passée, je n'aurais pas forcément l'impression d'avoir grandi dans la foi. Pourtant, si je regarde l'année passée, je vois tous les progrès et comment Dieu a été à l'œuvre. Retenons de cela que Dieu fait une œuvre au long terme avec nous, quand nous utilisons avec foi ses moyens de grâce.

> *Dieu construit souvent en prenant le temps, pour que tu sois fort longtemps*

Ne sois pas comme Naaman le lépreux qui était déçu qu'on lui donne un moyen si simple, si ordinaire pour vaincre son problème qui lui paraissait si grand (2 Rois 5). Dieu cherche à nous apprendre l'humilité et la foi en nous donnant des moyens si ordinaires là où nous aimerions des étincelles, du bruit et du spectaculaire.

Comment vaincre ton péché ? Persévère avec foi dans ces moyens ordinaires que Dieu t'a donnés et réponds avec foi à ces promesses par la prière, le jeûne et toutes les autres disciplines spirituelles. Je peux te l'assurer car je le vis : ça marche ! Mais ce n'est pas une méthode-miracle instantanée, c'est beaucoup mieux : c'est un travail en profondeur de Dieu par son Esprit.

Maxime Georgel
Illustrations : Jonathan Conte
Tiré de la Réb'

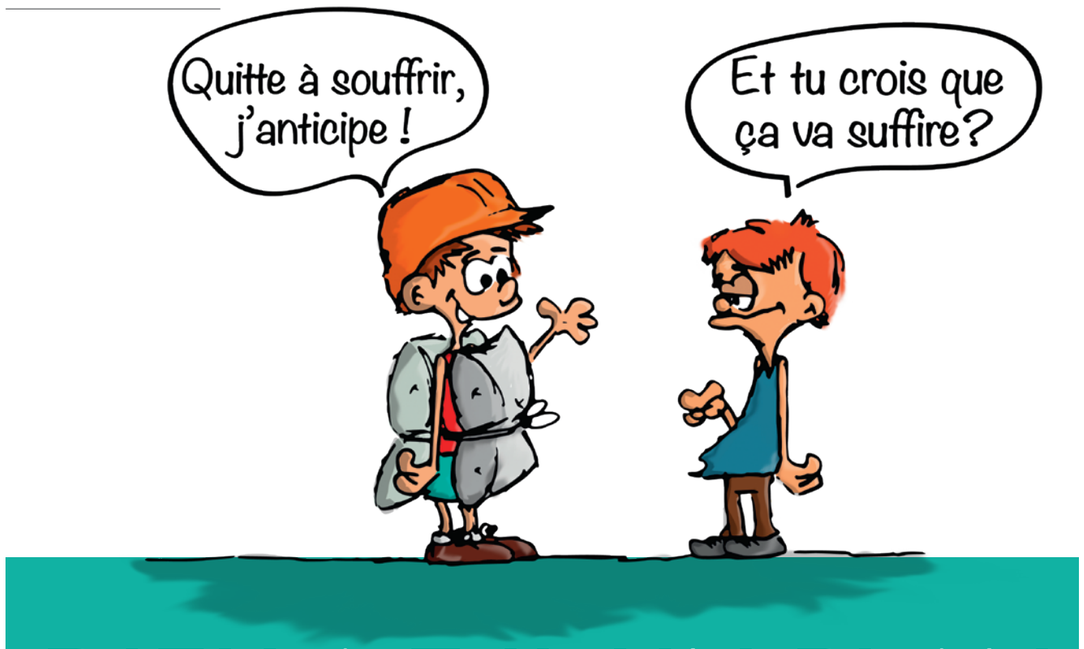

DIEU A-T-IL UN PLAN MERVEILLEUX POUR MA VIE ?

Il est courant d'entendre des affirmations telles que « Dieu a un plan merveilleux pour ta vie ». Il est même tentant pour nous, lorsque nous parlons de Jésus à ceux qui ne le connaissent pas, de véhiculer cette pensée…

Pourtant, l'exemple de Billy, 20 ans, nous fait réfléchir. Il souffre depuis sa naissance d'une maladie dégénérative, il a perdu sa mère lorsqu'il était adolescent et il subit une pression terrible de la part de sa famille depuis qu'il est devenu chrétien.
Il faut avouer que, de notre point de vue humain, il semble y avoir plus merveilleux comme vie !

Et encore, Billy a la chance de vivre dans un pays où les chrétiens ne subissent pas de persécution physique à cause de leur foi.

Que penser de cette affirmation de plan de « vie merveilleuse », au regard de la vie de Billy, ou encore de celle des millions de chrétiens persécutés ? Comment résoudre ce paradoxe ? Cette affirmation se révèle-t-elle vraie si on l'analyse à la lumière de la Parole ?

OUI, DIEU TRANSFORME NOS VIES ET A UN PLAN POUR NOUS

Croire en l'Évangile : ça change tout.
En effet, lorsque tu passes par le processus de la nouvelle naissance, après avoir demandé pardon pour tes péchés et cru en Christ comme ton sauveur personnel, tu as

- une joie et une espérance nouvelle (Romains 12.12),
- de nouveaux buts (1 Corinthiens 9.24),

et chaque domaine de ta vie en est concerné !

Nous sommes blindés de bénédictions

- Dieu a choisi ses enfants de toute éternité (Éphésiens 1.4),
- il a un projet de vie pour chacun de ceux qu'il a voulu ramener de la mort à la vie (1 Pierre 2.9, Éphésiens 2.10).
- il exerce un contrôle souverain sur notre vie (Proverbes 19.21, Job 42.2, Éphésiens 1.11)
- il est certain qu'il ne nous abandonnera jamais (Romains 8.38-39).

Ainsi, croire en Jésus change notre rapport au monde, notre manière d'être, nos objectifs de vie, ce qui est un vrai témoignage du miracle de la nouvelle naissance. Il est donc évident que Christ nous offre une vie nouvelle, complètement différente de celle que nous aurions pu mener s'il n'était pas venu nous chercher, et dans laquelle il nous offre de nombreuses bénédictions spirituelles.

LE PLAN MAGNIFIQUE DE DIEU S'EXPRIME AU TRAVERS DE L'ÉPREUVE

Cependant, la souffrance fait partie de la vie de tout chrétien et la Bible nous indique dans de nombreux passages que nous aurons à souffrir (Actes 14.22, Jean 16.33, etc.).

Il est d'ailleurs particulièrement saisissant que la plupart des apôtres soient, selon la tradition, morts en martyrs.

Pourtant, la Bible affirme aussi que

> *« toutes choses concourent au bien de ceux qui aiment Dieu »* Romains 8.28

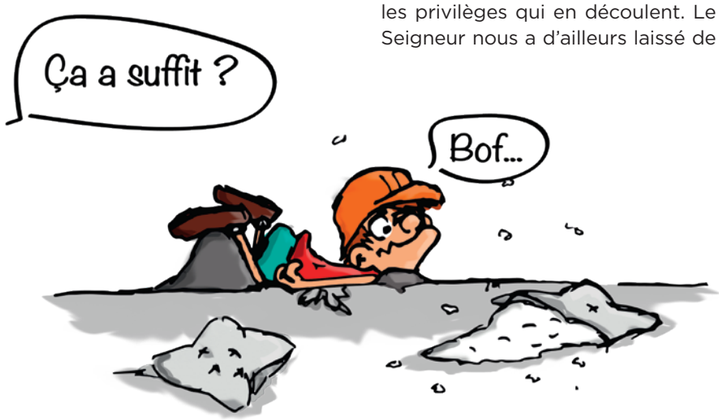

Son plan est parfait car il est selon son dessein, mais il ne faut pas comprendre cette vie « merveilleuse » selon la logique humaine. En effet, le « toutes choses » dont parle Romains 8.28, comprend à la fois les joies et les peines, la santé et la maladie ou encore la vie et le deuil qui sont des choses comprises dans le plan de Dieu, et sur lesquelles il exerce un contrôle souverain.

Tout est sous le contrôle de Dieu même les épreuves

Oui, la souffrance fait partie du plan de Dieu, et il l'utilise pour différentes raisons : pour éprouver la foi du croyant, pour rapprocher le croyant de lui, pour que le croyant réalise qu'il est dépendant de Dieu, pour que le croyant apprenne à mieux connaître Dieu…

UNE VIE CHRÉTIENNE MERVEILLEUSE ?

Il faut donc être clair quand on affirme que la vie chrétienne est merveilleuse.
Elle est merveilleuse car dirigée par le créateur de la vie et chaque épreuve de la vie fait partie de son plan. Et surtout, notre espérance ne s'arrête pas à notre vie terrestre mais est éternelle.
En effet, la venue de Christ a changé beaucoup de choses, puisque Christ est venu mourir à la croix pour porter nos péchés, ceux-là même qui nous séparaient du Dieu juste et saint. Nous pouvons donc obtenir la réconciliation et tous les privilèges qui en découlent. Le Seigneur nous a d'ailleurs laissé de nombreuses promesses accessibles dès aujourd'hui pour le croyant mais il n'a jamais promis une vie prospère, sans souffrance ou opposition durant notre temps sur cette terre.

Dieu n'a jamais promis une vie prospère, sans souffrance ou opposition

Cela ne doit pas nous décourager, mais plutôt nous inciter à fixer nos regards sur Christ et à regarder vers l'avenir. La solution est de regarder plus loin que notre vie terrestre, où nos souffrances ne sont que passagères (1 Pierre 5.10, Matthieu 5.4), et de regarder à ce temps où nous aurons notre consolation éternelle (2 Corinthiens 1.7).
Lors du renouvellement de toutes choses, dans les nouveaux cieux et la nouvelle terre, nous pourrons enfin goûter à cette vie parfaite, sans souffrance.
Ne sous-estimons pas les effets extraordinaires de la première venue de Christ, mais souvenons-nous que tout n'est « pas terminé » car tout sera amené à la perfection lors de la seconde venue de Christ. Mais pas avant.

> ***« Bien plus : nous aussi, qui avons les prémices de l'Esprit, nous aussi nous soupirons en nous-mêmes, en attendant l'adoption, la rédemption de notre corps. »*** Romains 8.23

Chrétiens, durant notre attente, gardons les yeux fixés sur notre espérance éternelle et restons fermes et résolus dans notre foi en Christ, peu importe les difficultés que nous traversons. Les souffrances se termineront un jour, lorsque nous serons introduits éternellement dans la présence de notre sauveur et la vie pas toujours « merveilleuse » que l'on a pu vivre ici-bas ne sera rien comparée à la gloire à venir (Romains 8.18) !

Colin Cachard
Illustrations : Jonathan Conte

Tiré de la Réb'

TU DOUTES. MAUVAIS CHRÉTIEN ?

Le sujet du doute chez les chrétiens n'est pas tout à fait tabou. Mais il l'est *presque*.

C'est un sujet que l'on évite, et cela pour plusieurs raisons.

- **Tu as peur du jugement des autres :** Douter n'est pas bien vu. Tu as l'air d'un chrétien faible et peu affermi dans la foi. Qui te confierait des responsabilités dans l'Église si tu doutes ? Qui voudra épouser un chrétien qui doute ?

- **Tu veux paraître « spirituel » :** Toujours en lien avec le regard des autres. Nous luttons tous à un moment ou à un autre avec une forme d'orgueil spirituel. On se moque des Pharisiens de l'époque de Jésus qui « aimaient prier debout aux coins des rues pour être vus » (Matthieu 6.5). Pourtant, nous leur ressemblons si souvent, admets-le…

- **Tu as peur d'être contagieux :** Cela part d'un bon sentiment. Tu te dis que parler de tes doutes peut semer le doute chez tes interlocuteurs, comme dans *Inception*, où une idée introduite dans l'esprit peut causer des ravages insoupçonnés. Et si le doute était comme la grippe ? De la même manière que je tente de garder ma grippe pour moi en me lavant les mains et en évitant les espaces publics, peut-être devrais-je garder mes doutes pour moi en portant le masque du bon petit soldat évangélique ?

Si c'est le cas, il semblerait que nous soyons plus « spirituels » que les auteurs et protagonistes de la Bible…

LE DOUTE N'EST PAS TABOU DANS LA BIBLE

La Bible est remplie d'exemples d'hommes et de femmes qui ont douté des paroles de Dieu :

- **Abraham et Sarah** qui rient d'incrédulité lorsque Dieu leur annonce qu'ils auront un enfant (Genèse 17.17-22, 18.10-15).

- **David** qui se sent abandonné par Dieu : « Mon Dieu, mon Dieu, pourquoi m'as-tu abandonné ? » (Psaumes 22.1), paroles reprises par Jésus sur la croix (Matthieu 27.46).

- **Jean-Baptiste** en prison qui se demande si Jésus est vraiment le Messie tant attendu (Matthieu 11.3).

- **Les disciples de Jésus** qui, devant leur Seigneur ressuscité, « eurent des doutes » (Matthieu 28.17). Et pourtant, ils avaient passé trois ans à ses côtés, et l'avaient entendu maintes fois annoncer sa résurrection future…

Quant aux chrétiens des générations passées, ils avaient moins de mal que nous à reconnaître que le doute faisait partie intégrante de la vie chrétienne. Voici un extrait de l'hymne « Tel que je suis », rédigé durant la première partie du 19e siècle :

> *Tel que je suis, **bien vacillant,***
> ***En proie au doute à chaque instant,***
> *Lutte au dehors, **crainte au dedans***

ALORS, QUE FAIRE DE MES DOUTES ?

Il n'y a pas de réponse facile. Loin de moi l'idée de proposer une recette toute faite (« 5 étapes pour être libéré de ses doutes ! »). Passer par des périodes de remise en question du contenu même de notre foi peut être très douloureux, voire traumatisant. Perdre ses certitudes, c'est un peu comme avoir le sentiment de se retrouver les pieds dans un marécage, sans prises extérieures. Plus on se débat, plus on s'enfonce… Voici malgré tout cinq humbles propositions de ma part, en espérant qu'elles te soient utiles :

1. Ne garde pas tes doutes pour toi, trouve des confidents à qui en parler. Il n'y a rien de pire que le sentiment de solitude lorsque l'on passe par des moments de doute. L'ennemi veut te faire croire que tu es le seul à être jamais passé par de telles remises en question. Ose te montrer vulnérable devant d'autres chrétiens. Trouve des alliés, qui ne te jugeront pas, mais qui lutteront avec toi en mettant en pratique cette exhortation : « Ayez de la compassion pour ceux qui doutent » (Jude 22).

2. Si tes doutes sont d'ordre intellectuel ou moral, tu as le devoir de consulter les meilleures ressources sur le sujet. Il existe des livres ou articles en français sur la plupart des remises en question du message chrétien. Pars toujours du principe que la question que tu te poses a déjà été posée avant toi et qu'un chrétien compétent y a déjà répondu de manière pertinente. Tu ne peux pas te permettre de continuer à entretenir des doutes qui pourraient être réglés par une étude en profondeur du sujet, surtout si ces doutes te paralysent dans ton engagement chrétien. Si tu ne sais pas par où commencer, lis le livre *Je doute donc je crois* de Alister McGrath, qui examine les doutes les plus fréquents.

3. Remets en question tes propres doutes. Et si tu doutais de tes doutes ? En effet, chaque remise en question des vérités bibliques se base sur des postulats de notre société séculière que nous avons souvent absorbés par osmose sans nous en rendre compte. Prenons l'exemple de l'enfer. Si le châtiment éternel des pécheurs sans Christ nous paraît injuste et disproportionné, c'est peut-être parce que nous n'avons pas une conception biblique de la sainteté de Dieu ni de l'horreur de notre péché. Cette même doctrine n'a pas forcément posé problème aux chrétiens des générations précédentes au fil des siècles. Alors pourquoi nous pose-t-elle problème aujourd'hui ? Tiens, voilà une question intéressante à creuser !

4. Reconnais qu'il s'agit là avant tout d'un combat spirituel (cf. Éphésiens 6.10-17). Quand on pense à la notion de combat spirituel, on s'imagine parfois un combat cosmique entre des anges et des démons avec des épées géantes. En réalité, le cœur du combat spirituel se situe au niveau de tes pensées. Si l'ennemi peut saper notre confiance en Dieu et sa parole, alors il a remporté le combat. Rappelle-toi, tout a commencé dans le jardin quand le serpent a demandé à Ève : « Dieu a-t-il vraiment dit…? » (Genèse 3.1).

5. Ne baisse surtout pas les bras, mais résiste.

Je suis moi-même passé ces dernières années par une période de doutes qui a été très douloureuse. Et pourtant, j'en suis ressorti plus fort dans ma foi. Je prie pour toi, que Dieu puisse tailler dans le buisson de tes doutes afin de te permettre de voir la croix, le cœur de notre espérance. Et que, tel le phénix, tu puisses renaître de tes cendres et t'envoler vers des horizons insoupçonnés jusqu'alors.

Sam P-L
Illustrations : Kim Müller

Tiré de la Réb'

LA MISSION, C'EST TRÈS BIEN POUR LES AUTRES ?

Est-ce que tu t'es déjà demandé : quelles sont les dernières paroles que Jésus a dites à ses disciples ? Je te mets au défi d'aller regarder par toi-même.

Tu trouveras des phrases à l'impératif, qui parlent de témoigner et de faire des disciples dans le monde entier (Matthieu 28.19, Marc 16.15, Jean 20.21, Actes 1.8).
Si tu regardes de plus près Actes 1.8, Jésus demande à ses disciples d'être des témoins dans

> *« toute la Judée, dans la Samarie, et jusqu'aux extrémités de la terre ».*

- Si on traduit cela pour nous aujourd'hui, ça veut dire que Jésus nous appelle à être témoins dans notre contexte géographique et social de proximité (= Judée),

- mais aussi un peu plus loin dans des zones d'inconfort où l'on n'a pas envie d'aller naturellement (= Samarie). Par exemple, aider dans le camp de réfugiés de ta ville. À l'époque de Jésus, les judéens faisaient bien attention à ne pas se mélanger avec les Samaritains. D'ailleurs quand Jésus est allé parler avec une Samaritaine, il en a choqué plus d'un ! Donc l'appel de Jésus à annoncer l'Évangile en Samarie, auprès d'une communauté délaissée et méprisée est révolutionnaire et riche d'enseignements pour nous aujourd'hui.

- Et enfin, l'appel de Jésus est que son message se propage dans le monde entier !

Dieu veut que la création entière entende son invitation à une vie nouvelle avec lui. Aujourd'hui, il reste encore des centaines de milliers de personnes qui n'ont jamais entendu l'Évangile : peut-être tes voisins, tes amis, et puis plus loin dans le monde, des peuples dits non-atteints, coupés de toute possibilité d'apprendre à connaître Jésus.

POSE-TOI LA QUESTION

Tout ça, ça doit t'amener à te poser une question :

> *Où est-ce que Dieu veut que je sois un témoin pour lui ?*

En Judée (localement) ? En Samarie (un poil plus inconfortable) ? ou bien aux extrémités de la Terre ?

Tu noteras que Jésus n'a pas dit : « Il y en a qui vont rester tranquilles dans leur canapé sans être des témoins, et d'autres que je vais envoyer un peu de partout ». Donc cet appel te concerne !

CONNAIS LE CHAMP MISSIONNAIRE AUX EXTRÉMITÉS DE LA TERRE

On choisit rarement ce que l'on ne connaît pas. Pas vrai ?
Souvent, on voit à quoi ça ressemble d'être un témoin en Judée, voire en Samarie. Mais on n'a aucune idée de ce que ça représente d'être un témoin aux extrémités de la Terre.

- **Renseigne-toi.** Pars à la découverte de la façon dont Dieu agit à l'autre bout du monde.

- **Rencontre un ancien missionnaire,** pour qu'il te parle de la façon dont Dieu fait grandir son Royaume dans un pays lointain.

- **Lis des biographies de missionnaires** (Hudson Taylor, John Paton), **informe-toi sur les sites de missions** (www.connect-missions.com).

- **Ou même pars en mission à court terme !** Mets quelques semaines ou mois de côté pour découvrir le champ missionnaire.

SOUTIENS LA MISSION

On n'est pas tous appelés à témoigner aux extrémités du monde, mais on est tous concernés par la croissance du royaume de Dieu dans le monde entier.
Donc si Dieu t'appelle à Vesoul ou Cossonay, là où tu as grandi, génial ! Investis-toi à fond là où tu es. Mais n'oublie pas de soutenir l'Évangile à l'international.
Concrètement, ça commence par se renseigner et prier. Pourquoi ne pas demander la newsletter d'une mission, pour savoir comment prier pour certaines régions du monde ? Ou bien si ton Église locale a envoyé un missionnaire au Zimbabwe, pourquoi ne pas l'encourager par tes prières ? Par un mail ? Par une visite ? Et pourquoi ne pas soutenir par tes dons un projet missionnaire ?
Tu seras surpris de constater combien t'intéresser à la mission de Dieu à l'international (parce qu'avant d'être notre mission, c'est sa mission hein ?) va t'encourager dans ta mission locale, va t'inspirer, va te faire redécouvrir la puissance de Dieu, va te donner des nouvelles idées pour atteindre et aimer ceux que Dieu a placés autour de toi.

Maïlys

Tiré de la Réb'

NOUVEAUTÉ

SOIF DE PLUS?

42 VÉRITÉS POUR ENRACINER TA FOI

Préface d'**Henri Blocher**

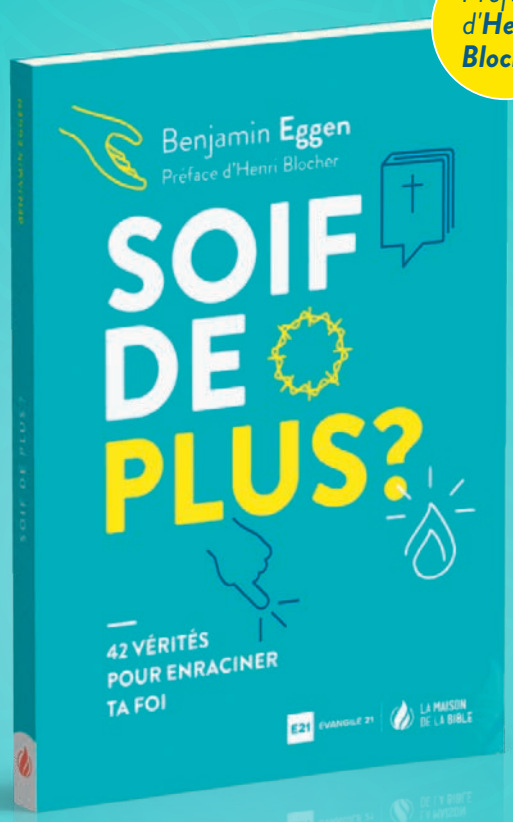

Tu as envie d'aller plus loin? D'enraciner ta foi dans des bases plus profondes? Ou alors tu as tout simplement un peu de curiosité pour découvrir des vérités qui pourraient bien changer ta vie? Ce livre est pour toi!

Nous allons survoler ensemble les principaux thèmes de la foi chrétienne. Nous allons voir ce que la Bible enseigne sur ces sujets, mais aussi ce que cela change dans nos vies. Chapitre après chapitre, nous découvrirons comment ces vérités apportent à notre vie un fondement nécessaire.

Nous pourrons ainsi vivre une jeunesse passionnée et passionnante, dont l'impact sera éternel.

Prêt à me rejoindre dans cette aventure?

– BENJAMIN EGGEN

"Tout ce que nous apprenons concernant Dieu a un impact sur notre manière de penser, de parler et d'agir."

Soif de Plus?, Benjamin Eggen, Editions La Maison de la Bible, Disponible sur **maisonbible.net**

Retrouve du contenu multimédia sur le site dédié : www.soifdeplus.com

TAJeunesse 286

Édition Société Biblique de Genève
Rédaction Ta Jeunesse
Rue du Lac 33B - CH-1020 Renens
Rédacteur en chef Patrice Berger
patrice.helene.berger@gmail.com
Directrice de rédaction
Sabine Grosrenaud
Rédacteurs Mykaël Arsenault, Nicolas Blocher, Nicolas Brabant, Colin Cachard, Benjamin Eggen, Maxime Georgel, Nathan Lambert, Sam P.-L., Maïlys

Relecture Alix Berger, Fanny Monnier, Dominique Frochot, Œil de Lynx
Illustrations Jonathan Conte, Mandoline, Fanny Monnier, Kim Müller, Naomikado, Louise Nguie, iStock photo
Graphisme www.visuall.ch
Impression FG Arts Graphiques
Routage Équipe du FEU, Lille.
Administration Serge Cassard
Webmaster Florent Mouhot
Suis-nous sur les réseaux :
TaJeunesse @ta_jeunesse

Je m'abonne

Rendez-vous sur **www.tajeunesse.org** ou scanne le QR Code ci-contre !

Je soutiens

Par chèque :
à l'ordre de SBG – Ta Jeunesse,
Ch. de Praz-Roussy 4bis
CP 151,
CH-1032 Romanel-sur-Lausanne

Par virement bancaire :
• *Depuis la France :*
Société Biblique de Genève,
Ta Jeunesse – Société Générale
Annemasse (00101)
Code banque : 30003
Code guichet : 00101
N° de compte 00037263510
Clé RIB : 16

• *Depuis la Suisse :*
Postfinance : CCP 12-217527-6
Société Biblique de Genève,
Ta Jeunesse
IBAN : CH57 0900 0000 1221 7527 6 / BIC : POFICHBEXXX
• *Depuis l'étranger :* IBAN : FR76 3000 3001 0100 0372 6351 016 / BIC : SOGEFRPP

Partenaires : AVC caef | Association baptiste | jab FRANCE | idjabi Jeunesse Action Biblique Suisse romande | jpcfrance | Vil'odec | LA MAISON DE LA BIBLE UN AUTRE REGARD SUR LA VIE | Société Biblique de Genève